青島大新民報

郵政登記認爲第三類新聞紙類
發行所 青島市山東路六號 青島大新民報社
發行人 孫天義
報費 每份一角 每月二元九角 每月……
廣告費 每行一次 一元五角
電話 總經理室 23208 編輯局 22354 營業局 22460 業務局 23400
京天大阪支局 東京支社 東京都…… 天津……

日空軍採積極攻勢
反覆猛攻敵軍前進據點
拉巴爾擊落獷機六五架

（東京中華社電）採取積極攻勢作戰之日海軍航空部隊、於十五日擊落來襲新布列顛島拉巴爾敵機六十五架、又於十三日歷二次、對布根維爾島之特洛基那、及新喬治亞島之蒙多敵軍陣地、加以反覆猛攻、粉碎敵前進據點、關於本戰鬥、日大本營發表如下：

大本營發表（一月十五日十六時）

一、帝國海軍航空部隊於一月十四日午前、邀擊向拉巴爾來襲之敵機約百六十架、擊落其六十五架（內不確實十八架）。我方損害未歸還二架。

二、帝國海軍航空部隊自一月十三日夜至十四日黎明、攻擊特洛基那及蒙多敵飛機場兵舍及軍需品集積所、在特洛基那由三處在蒙多由十處使生大火災。我方損害未歸還一架。

山崎次官等 任海軍司政長官

（東京中華電）前內務次官山崎巖、內務省人事課長入江誠一郎兩氏、此次被任海軍司政長官而赴南方十五日發令如左

海軍司政長官 山崎巖

任海軍司政長官 特賜以親任官之待遇

內務書記官兼內務大臣秘書官 入江誠一郎

任海軍司政長官

發揮無敵空軍神威
毀敵機共四百架
拉巴爾戰果
澈底炸碎特洛基那蒙多兩地

十二月以約八十架編隊來襲拉巴爾以後、十四日午前又大編隊、已歷八次、即足足有戰特哥爾斯其F4U、格拉曼F6F伯爾比三九型各戰鬥機百架、轟炸機六十架、包格拉曼TBF雷擊機轟炸機五十架、馬珍B二六型轟炸機十二架、共計百六十二架之戰炸聯合敵機群、大舉來襲拉巴爾對此、日海軍戰鬥機隊與敵展開交綏、展開壯絕大空戰、業於十五日由大本營發表、擊落其六十五架、而擊落敵機內容如下：戰特西哥爾斯基F4U三十六架（內不詳實者十一架）、格拉曼F6F十一架（內不詳實者二架）、格拉曼TBF十七架（內不詳實者五架）、馬珍B二六型一架、其擊落率四成強、因是入本年以來、對拉巴爾敵機之來襲、總計實達一千三百四十七架之多、但對此日爲敵海軍航空隊、擊落共三分之一強、即三百九十九架。是日戰鬥、日海軍機未歸還三架、自爆機五、但自元旦以來、日海軍機之自炸及未歸還者總計僅十八架、即以敵機損失之二百十一架相比、不過八分五厘、可謂將日海軍機之擊滅威力發揮無遺憾矣、如對日海軍航空部隊邀敵機執拗反覆攻擊、當粉碎之、對敵與以痛烈損害、同時採取積極攻勢之日海軍機自布根維爾島之特洛基那始對新喬治亞方面敵基地無間斷反復攻擊、澈底轟炸敵軍事各施設、而收莫大戰果者、足證日空軍始終占優勢、即如日大本營十五日所發表日海軍航空隊精銳、於十三日對布根維爾島之特洛基那、新喬治亞島之蒙多敵基地、施行強襲、對敵與以莫大損害、在此擊炸時日攻擊機隊不顧敵之熾烈防空砲火對飛機場兵舍及軍需品積所等投下必中彈、特洛基那有三處、又蒙多有十處、皆發生大火災、確認黑煙沖天乃高奏凱歌悠悠歸還基地

陸軍猛烈襲擊敵陣
阿拉威戰況愈趨激烈

（布宜諾斯艾利斯中華電）新不列顛島阿拉威地區之日獷兩軍戰鬥愈形激烈化、據該方面獷軍、遭由日本軍無間斷逆襲、汲汲於阿拉威半島之死守狀態、此間據十四日西南太平洋基地獷軍聯合通訊報道如次：日本軍部隊、對於阿拉威半島及獷軍占領陣地、互數次試猛烈逆襲、該方面之獷軍第六陸軍部隊、現在死守全長三哩之該半島附近島嶼內陸地區小地域、日本軍與獷軍僅相隔百米達間對峙云。

轟炸摩爾亞 敵軍飛機場

（南太平洋〇〇基地中華電）日海軍航空部隊十三日黎明、轟炸烏特班克島摩爾亞之敵飛機場、使敵地上設施命中全彈、焚毀一處後、全架安然歸還云。

二次襲擊 塔拉瓦島
中部太平洋空戰熾烈

（中部太平洋〇〇基地中華電）日海軍航空部隊、對吉爾貝特各島方面之攻擊、最近漸次熾烈、對此敵對馬紹爾各島反復以小規模頻頻出擊、狙擊該方面日獷空中決戰潛着活發、但日海軍航空部隊、十二日晨曉二次對吉爾貝特各島塔拉瓦島加以猛炸、全彈命中敵飛機場及軍事設施、除炸燬一處外、並使二處發生火災、其中一處火災甚大、全架安全歸還矣、一方敵該日午後以B24型九架對馬紹爾各島馬洛埃拉普環礁塔拉瓦島攻擊而來、日海軍機即加以邀擊、擊破其一架、次於十三日午前、有敵艦上轟炸機三十架、及P39型十架共四十架來襲馬紹爾各島美列島、日守備部隊以對空砲火擊墜其一架云。

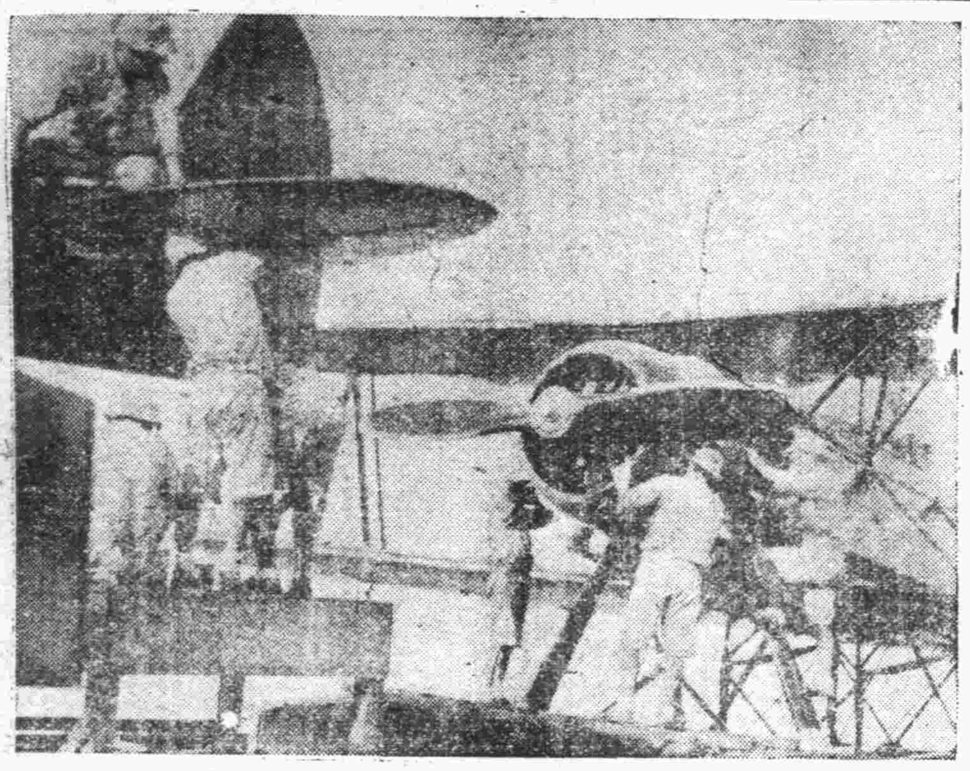

進攻敵軍大牛擊滅
輸送船團大部擊沉
猛襲馬加斯角激戰記

（南太平洋〇〇基地中華電）「於一九四三年之聖誕節前攻陷拉巴爾」等此爲瓜島作戰以後敵宣作之豪語、以此作對日反攻宣傳、在宣傳與輿論之國一獷軍當局對國民誓約之企圖、實現偉大艦艇航空機總如狂起見、以反復必死反攻、即自新喬治亞、洵倫班加擔干布根維爾島、特洛基那上陸等作戰、可謂敵之乾坤一擲之大反攻、去年十二月十五日黎明、敵遂於新不列顛島馬加斯岬附近上陸、對此、日海軍航空部隊即爬出動、自十五日晨迄十七日、亘三次對敵強襲、據去年十二月十八日日本大本營發表稱：擊沉滿載兵員之大型輸送船一艘、小型輸送船四艘、上陸用舟艇五十餘艘、及其他大型巡洋艦一艘外、並擊沉驅逐艦特殊輸送艦上陸用舟艇多數、使敵之大牛已於其上陸以前沉沒、如斯、新不列顛島敵之侵攻作戰遭遇激之打擊、曾向世界呼號之所謂「聖誕作戰」之妄想、完全化爲泡影。

以下係聽取曾參加馬加斯岬附近作戰、日海軍轟炸隊及戰鬥機隊勇士所述之對敵上陸軍攻擊記：

第一次早晨攻擊

十五日黎明、由水上偵察機隊報告稱、「在驅逐艦掩護下、敵大部隊從在馬加斯岬附近上陸中」云、蓋敵之侵攻將及於新不列顛島之第一消息也。其時因燈火管制之黑暗的甲板、一少年航空隊員向隊長稱：「隊長、敵人切迫參加擊敵戰」云、未經激分鐘、至黎明時、勇士即將組至室之編隊一路向馬加斯角奏進、而爆擊機飛去上午〇時〇分鐘達到該戰場瑞礁之馬加斯角上空、觀看敵情時、在破曉前方有數驅逐艦護衛、正將向新幾內亞島方面進航、各機乘員皆謂「應追擊」云而照準鏡頭時、在左方海面發現敵輸送船團、往視其船影、該船團係自馬加斯角至西南岸比列洛島一帶如鏡面水域、有大型、中型、小型等輸送船多數組成隊列、距海岸約五十米達海面上、以慢速方向海岸行駛中、且其船團與陸岸之中間、有多數之上陸用舟艇、往來如梭、謂爲「偉大獵品」云之聲音、由傳聲管入記者耳鼓時、隨開又目擊在馬加斯角東岸有大型巡洋艦一艘及升艦護衛、同時下令「左急旋迴開始轟炸」、T飛行兵曹長所指揮之編隊轟炸機隊、不以初次發見之巡洋艦、轉向輸送船團急降下轟炸、一號機首先殺到、復有後續部隊以輸送船團爲目標降下、對此敵中猛烈射擊、T飛行兵曹長機突破其防禦砲火之彈幕而行突擊、瞬間忽由敵甲級巡洋艦中央附近火光如閃電、相繼由艦隊噴出紅蓮火燄、次由向西岸行駛中之大型輸送船群、相繼噴出濃厚黑煙、瞬間其先鋒之一艘由海面沒入海底、又小型輸送船到處被水柱黑煙所包圍、蓋因一艘被擊沉、一艘中彈、因K一等飛行兵曹投下之炸彈命中、以一列行駛中之先鋒小型輸送船船尾推進器已炸燬、由船尾吐火而停止進航時、由後方航行之輸送船燃料轉換方向而火燄與水柱騰空、瞬間二艘同時沉沒、其時K一等飛行兵曹長開防風罩用雙手高呼萬歲、僚機之N一飛曹一看後、如疾風向大型輸送船降落殺到、對敵船中央部投射巨彈後、施行機關槍掃射、大爲狼狽之獷兵、於火燄與水柱飛騰之船中無暇解除武裝、爭先躍入海中、各船團乃陷於大混亂呈悽慘情景時、日已當中、我海軍機乃高奏凱歌而歸還基地。

第二次晝間強襲

翌日對馬加斯角下攻擊命令之戰鬥機隊、下午〇時分爲制空隊與轟炸機隊、海軍機大舉強襲馬加斯角之敵上陸附近、據昨日戰場附近一帶以風雲惟熾烈難航、冒破密雲驟雨而襲進、達到上空時、因敵預想我強襲以P43型戰鬥機十餘架警戒飛翔、然我攻擊機隊降落自公尺炸沉一艘、次友機又對其他一艘投彈、瞬間、船首沉沒海中、同時發生大火、另有轟炸機隊對滿載敵軍之小型輸送船群、投下必中巨彈後、復以機關槍加以猛烈掃射、擊滅來上陸之敵軍大牛、而第二次攻擊遂告終了。

第三次黎明襲擊

對馬加斯角敵軍進攻作戰、十七日黎明爲期開火突、以戰炸連合編隊頻繁自途之海軍機隊、冒惡劣天氣殺到馬加斯角上空、此時已有一部分上陸之敵、在馬加斯角東岸之一角以高射砲、又於比列洛島構築機關槍陣地、由其陣地猛烈抵抗、然我制空隊與援護、敵機同時展開激烈空中戰、此時轟炸機隊由〇中尉下命令、以低空飛行、對向馬加斯角附近航行中之大型上陸用舟艇三艘、特殊輸送船、小型舟艇群、投下巨彈如雨、繼以機關槍施行掃射、較昨日之船團舟艇雖減少大半、而大牛上陸用舟艇各載有戰車、兵備、〇中尉乃潛入層雲、達到敵上空時、有P43型十餘架欲阻止我機隊之進攻、戰鬥機隊與敵機交戰、同時轟炸機之主力、以被務包圍之馬加斯角比列洛島及同南伊島沿岸海上載敵軍汽車爲目標、開始猛轟炸、又其他一隊向此減爲一、二艘之輸送船投下必中炸彈、其間敵之防禦火網相當猛烈、I二等飛行兵曹乃以小型輸送船爲目標、施行突擊時顏部受激烈衝動、蓋敵高射砲炸裂之彈片破風防而侵入頭部、乃噴出鮮血、將代繃帶之白布染成紅色、然後仍然不屈、以正確照準施行轟炸、又S中尉機投下炸彈後、與避退同時受敵戰鬥機八架之追擊、由後方中機槍彈貫通推進閘、尾翼開一大穴、然中尉由椰子林上空向密林地帶飛翔迴避、又戰鬥機隊各機皆中敵彈、然擊落敵機八架、如斯、以馬加斯角之殲、敵兵之血染而舉偉大成果、第三次攻擊殲殲殆全部敵機確而告閉幕矣、然其間日海軍機自炸及未歸還者出有三架犧牲之戰鬥機云。（圖爲）在南太平洋〇〇基地日海軍機之出動準備（海軍省檢閱訖第一〇一號）

×　×
×　×

新中國建設諸問題（上）
新農村普遍發展
增產實效可期待
北大農學院院長蔣丙然

溯自大東亞戰爭勃發後、我政府於去年一月九日毅然宣佈參戰、與盟邦於同生共死之規模下、並肩邁進、最近且因中日同盟條約簽字、及大東亞共同宣言發表、我國地位、更益鞏固、盟邦不惜一切支援我國、蓋在使我樹立新中國、以擔當共同建立新秩序之責、茲逢參戰一週年紀念、又適爲大東亞戰爭步入決戰第三年之期、吾人於感奮之餘、檢討過去一年、細懷未來任務、益覺責任使命艱而且鉅、蓋謀大東亞全民族之自由解放、與建設新中國事業之重任、在每一國民、莫不有其負應盡之職責、爰就農村應行改進問題、分述於下、亦聊貢獻於萬一耳。

一、維護農村治安：共匪蔓延、[illegible]出沒、巧奪豪徵、蹂躪[illegible]、[illegible]與共匪巢穴鄰近地域、人[illegible]轉徙逃避、十室九空、[illegible]、影響生產極鉅、是宜[illegible]方負責任之軍政機關、督飭[illegible]、厲行保甲制度、使能守望相助、積資捍衛、而免流離、則田野農夫得安堵耕作、自收增產實效。

一、調整農村經濟：復興農村、首在調整經濟、地方行政機關、是宜力籌設法貸款、俾能及時收買種子肥料、補充農具牲畜、以備使用、勿令輾轉販使手續者廢迄、不至無所措手、至於貸款方法、更宜周密規定、俾收與實調整之效、而免流弊發生。

一、改善農民生活：農民出作入息、終歲勤勞、生活簡陋、關於各種必須設備、如屯糧之倉庫、儲款之銀行、療疾之醫院、就讀之學校、以及調劑勞苦之正當電影、音樂等處所均應由地方行政機關、酌於設立、俾能改善鄉村日常生活、增進農民福利。

一、灌輸農業知識：我國農民、墨守成法、水旱災祲、大都任其自然、絕少人力補救、各國發明之種種補救方法、固非一蹴可幾、而關於肥料施用、以及病蟲害之防除等淺近常識、亦當無所聞、亟宜改進希望、是宜責成農學專門人員、深入農村、隨時向各地農民接洽指導、俾與然利害、漸圖改良、再以政府之力、獎掖而促成之、則大規模之新式農村、或不難普遍發展、而增產之實效、可計日俟之矣。

筆者介紹

蔣丙然字右滄、福建閩侯人、現年六十歲、曾任北京大學農學院教授、及農藝學系主任多年、爲華北知名之農學研究者、最近任農學院院長職。

渝共軍入崩潰階段
華北剿共作戰愈益進展

（北京中華電）日華北軍十三日發表去年一個年間所收綜合戰果、其交戰次數頁達一萬五千一百餘次、交戰敵兵力累計二百五萬四千、以去年一月九日之中國參戰爲契機、愈益發揮對戰軍本然之姿態無遺憾、華北軍四、五月展開十八春太行作戰、對渝系第二十四集團軍並共產第十八集團軍予以殲滅打擊、七、八兩月再度於兩部大行對渝系第二十七軍殘存更努力敢行十八夏大行作戰、九月中旬以降且於華北全域實施秋季剿共作戰、對阻害華北建設將共兩軍加以徹底膺懲之纖滅、去年一年內交戰次數比較前年雖減少、敵之損害卻予以敵遺屍俘虜投降等共計達二十九萬九千九百餘眾之多、又不拘國軍投降之件數、比較前年之二千六百九件激減千百八件、然渝共兩軍自前年之七萬一躍增加十一萬五千以上之事實、十分證明在華北敵陣營陷崩潰階段、又於去年一年內、華北軍作戰目標、指向於中共、證明其蓋中共殲滅戰之進展、於華北之建設與治安確立有偉大貢獻、固不待言、華北之開朗化可期云。

週間戰況

（南京中華電）日中國派遣軍於十四日發表週間戰況稱、日海軍機隊曾于一月十日在九江上游三〇公里地點邀擊敵機B25型三架、將其擊落、繼於十一日又襲擊敵空軍基地遂川飛機場、會與前來迎擊之敵戰鬥機P40型機十餘架展開空戰、當即擊落其六架（內未經證實者四架）、予以重創、是日日機又日中國派遣軍在中國進行征討作戰、迭獲勝果中云。

暴露渝政權無能
豫省罹災民無法救濟

（廣州中華電）據重慶廣播電台廣播重慶政權行政院顧問張公權、曾於十三日與記者團會見、對去年抗戰地區內所遭遇饑饉之狀況加以說明、謂罹災者救濟仍未有進展、吐露政府當局之無能、述之如下：抗戰地區內最大饑饉地區爲河南省、其主要原因爲蝗蟲洪水之災害、河南省百十一縣之內四十四縣爲蝗蟲之大群所襲、三十五縣受洪水之被害、行政院曾對此實施所有救濟措置、然終因政府須即着手之饑饉施救策、故饑民救濟不能如意獲得進展云云。

亞洲成爲一體
日清和會召開懇談會

（東京中華電）日清和會於十四日上午十一時半、假帝國飯店舉行南方交驩懇談會、到頭山翁、廣田弘毅、南次郎大將、泰駐日大使、維奇特大使、緬駐日大使常孟、印度臨時政府代表皮哈利波斯等二百二十人、首由會長緒方竹虎致辭、共進午餐後、由廣田弘毅起立、一述謝意、謂亞洲各國原無需以軍備必要之國境、即亞細亞應團結一致、余任外相時曾告泰大使語、謂泰國人民亦係亞細亞人之血統、此次舉行之懇談會、不僅招待獨立國民而已、即亞洲民族亦予招待、繼由泰大使維奇特致詞、略謂余以生於亞洲爲榮、盟主國日本刻正擔當整頓東亞、走入勝利之途、日本以四個月短期間、將獷獷驅逐東亞、僅二年間即能援助緬甸菲律賓完成獨立、此實爲奇蹟、而印度亦刻正爲獨立奮鬥、惟重慶今何甘受英美驅使、爲彼等之奴隸、余確信獷獷將失敗、吾人必能獲得最後之勝利、繼緬大使則說明緬甸人民已團結一致、爲謀求祖國之獨立及解放東亞而奮鬥、決不讓步、同時堅定全東亞同心協力之信念、以完遂戰爭云云、午後由皮哈利波斯氏起立致辭、謂印度之獨立、乃全東亞人民所希冀者、昔日英國特印度之人力及資源、而自誇爲日不落之國家、今英國既失印度、則其日不落國之稱亦隨之而亡、對獷獷戰爭之目的、乃爲獲得榨取之資源、反之日本則爲求得全東亞之解放而戰、故吾人之有待於日本之勝利、實應將吾人之精神與肉體結合起來、集中總力、以及成云云、直迄下午二時半大會始於熱烈之情緒中閉幕、按清和會係以促進日本與南方共榮圈親善爲目的之民間團體云。

推進合作事業
本年度計劃獲得成案

（北京中華電）關於民國三十三年度合作社事業計劃、日下正由合作中央事業總會與當局研討成案、預定近將正式決定、本年度關於從事加重增產運動、事業之傾向加以相當修正、將重點置於增產及以小額貸款、獎勵儲蓄爲內容之金融兩方面、關於增產繼續上年度而擴張後列施策、此將按各種條件而集中於所決定之重點縣、又金融事業、對農村放出小額資金、以謀生產資金之圓滑化、同時防止農村通貨膨脹、吸收一般流動資金、其主要內容如左：

（增產對策）一、鑿井預期可得八萬眼、較去年減少、但本年度乃係集中於已判明治安交通收買等之重點縣鄉村、收得實質的成果。二、採種圃之擴充、對既設之小麥採種圃十五處、本年度增設小麥一處、小米六處、最少限度小麥亦爲八萬一千三百畝、爲十八萬二千餘擔、小米一六千六百畝、十五萬七千餘擔、以優良品種之收穫爲目標、以配給於全社員。三、農業技術員之增加、配置重點縣之農業技術員、於實地之生產指導上、獲得顯著之成績、因鑒於此、故一體增至員爲一千八百名、派於全地區、尤其本年度立於增產之見地、而加以考慮。四、化學肥料之配給及自家肥料之增產。五、病蟲害預防設施。六、農具之配給及改善。

（儲蓄）一、有獎儲蓄之繼續實施、上年度兩次已募集二百萬元、結果極良好、本年度當加同數定額而實施也、又考慮農村方面之希望、預定發行每戶五元之小額者。二、儲蓄增強五年計劃、以獲得一億元爲目標下、於第一年度之本年後以三千萬元爲目標獎勵存儲、以社員儲蓄爲獎勵之名目、增五元或十元、使全體社員普遍加入、以吸收流動資金、同時備不時之災厄。（放款）且下關於貸金計劃、與各方面進行折衝、尚未見具體決定、惟對將大量放出農業貸款及春耕之小額放款上年度農業貸款金額爲四千萬元、春耕資金爲一千萬元、計其他已達一億以上之實際放款額矣、本年度不用春耕貸款等名稱、將以同一般農民作小額放款、而獎勵儲蓄放出。

強化翼贊會機構
協力新國民運動
向建設新中國邁進

（北京中華電）華北日人翼贊機關華北興亞翼贊會、以期翼贊的強化其機構爲目標、十五日斷行改組本部事務局之機構及其運營、與中國方面新國民運動相呼應、協同新中國之建設邁進、其今後之活動殊堪期待、又人事方面變更如左：會長在北京特命全權公使鹽澤清宣、副會長華北開發公司總裁津島壽一、副會長大使館司政總務部長土田豐、（顧問參與委員照舊）事務局局長大使館鍊成課長西谷徹、實踐部長（暫定）大使館調查官羽場一郎、鍊成部長（暫定）大使館一等通譯官程守仁、總務室長事務官中佳、總務室主事中村國次郎云。

統制戰時物價
陳實業部長發表談話

（南京中華電）國民政府十三日中央政治會議通過「戰時物價管理暫行條例」、并即日公佈、該條例係由國家對物價加以統制管理、以期安定民生、故爲中國決戰體制強化上之中樞施策、關於此事、國府實業部長陳君慧氏、談話如次：物價安定之根本對策、係增加生產圓滑流通、改善配給、節約消費、國府雖已積極推進此等對策、但能較此次所公布之物價、即將對此施行之臨時措置之物價管理法規、適應情勢、加以改訂、形成此番公佈之戰時物價管理暫行條例、本條例之趣旨、在同業公會、以自治機能使戰時物價得於適當範圍內安定云。

商永汽車路 開始通車

（北京中華電）華北交通公司、自本月十五日已開始商邱永城間運輸貨物新汽車路線、按該新路線名爲商永線、自隴海線重要都市以農產物大集散地知名之商邱、至南方距一百零二公里之新黃河北岸要衝永城、該縣附近、因係接近敵地區、由於此新路線之開通、警備之增強、頗堪期待、此外沿線之小麥、棉花、綠豆、等豐富之農產物輸往沿線地區亦將被促進云。

對應航空決戰
華北礬土大量增產

（北京中華電）華北礬土礦業公司、爲對應航空決戰、基於礬土大量增產之命令、正進行中、於四月三十一日實現本格的出產、隨之增加、刻正似已決定將現在之資本金五百萬元增爲三倍一千五百萬元、然該增資一千萬元中半額五百萬元、又華北政務委員會承担完成參戰中國之任務、該公司隨增資後、基於現地重點主義、斷行機構改革云。

廣東省政府 新設貿易部

（廣州中華電）廣東省政府、爲順應決戰下華南建設工作之顯着進展、并鑒於最近廣東對香港澳門間交易之激增、乃決於經濟局內新設貿易部、專掌廣東對香港澳門間特殊物資之一切交易事、近經省政府會議結果、已告正式成立、俟內部機構整備完成後、即開始工作、按華南之物資交流、預計本年將更有劃期之進展、爲共榮圈經濟一翼之華南使命、將更重大、故該貿易部之設置、其重大意義云。

寒梅曲
第三章 小室中的音樂（16）

我是犯了什麼罪啦？」黎媽媽起緊摟着手說：「寶貝！你把我的話聽錯啦！我不是那意思、我是想：『你出門去、難道連一輛車也不雇嗎？我是叫你們跟着你、也是怕你買得東西多了、沉得自己拿不動、叫她給你拿回來。」艷芳氣很看着她媽、說：「哼！我倒是想着多買點東西、可是人家舖子能夠白給？我手裡有錢嗎？我拿的錢又哪一個在我自己的手裡啦？」黎媽媽就要去開抽斗的鎖、說：「你要多少？我給你、孩子！我都能委屈了、連我自己都能夠應化的也不花、可是別委屈了你、你要怎麼樣就怎麼樣、因爲——寶貝兒你可知道？媽媽我的心也是肉長的、知道你爹這份家不容易、看你越來越瘦、脾氣越來越壞、我也不是不心痛！可是——孩子！你變脾氣也不要緊、可就是千萬別跟媽媽變心！現在你養活我、是不容易、可是我由小兒拉持你、叫你長了這麼大……噯！我也都不用說了！」董紀之本來躺在炕上、又拿起報紙子來、聽到了這裡也忽然斜坐起來、也攙着手說：「得啦！得啦！老太太您趁早兒不用說了、我看您大概是內丟了三塊錢、急得要成神經病？您們倆怎麼越來越、了？」艷芳圓滑開、打算一個人出去遊玩遊玩、買點東西這也不要緊呀？老太太您就這麼直叨嘮」黎媽媽含着眼淚說：「我也沒說幾句話呀？」董紀之說：「得啦老太太！您的那幾句話也就夠聽的啦！您是不知道年輕人的心、她們是只要上年紀的在耳邊多說兩句話立時就覺着心煩得了不得！」黎媽媽躲在一邊、說：「得啦！我以後我是什麼話也不說啦！我就變成個啞叭！」董紀之走過去、拿起來那燙銀綉子的皮包交給艷芳、說：「得啦！姑娘你就快走吧！到外邊隨便玩玩、等着你回來、你們老太太也就不能再叨嘮啦！」艷芳卻把皮包又扔下、說：「我連一個錢也不帶、省得我媽疑惑我會打火車票、會跟着人跑啦！」說着、她帶着氣、高跟鞋發出了急急的響聲、她就走了。

她出了胡同、便雇上了一輛洋車、她坐在車上、由衣服口袋裡掏出來一疊鈔票、點了點正是二百塊錢。她又看起來、她真沒有睡夠了覺、她不住地打着呵欠。

用法簡便
效確持久

碍痔好司散對於一切炎症性疾患・疼痛・跌打損傷等、確有偉大之消炎・止痛・退腫諸作用、速解病人苦痛、而發揮其治療効果

【特徵】
一、藥力持久、而無引起皮膚炎之副作用。
一、臨用加水攪成糊狀、塗於布上、貼在患部、立感爽快、是法簡而効速。
一、價格低廉。

主治 感冒、肺炎、扁桃腺炎、齒痛、神經痛、跌打損傷、火傷等。

包裝 100瓦 250瓦 500瓦 一瓩

AM-PE3.31S

消炎止痛 濕布劑
碍痔好司散

剷除胃腸病

胃腸衰弱營養不足
無形中縮短了壽命

常服仁丹！
補助消化
促進吸收
強化胃腸內壁

新舊胃腸病
眩暈・頭疼
開胸・順氣
豫防冬瘟
增精保暖

旭硝子、昌光硝子、耀華硝子
總經理 三菱公司
指定販賣店 三昌玻璃販賣組合
事務所 太田洋行內 青島滄口路六五號 電話2（七二〇五五）號
倉庫 青島雲南路 電話2五二一一六二號

通告

茲定於本月十九日（星期三）下午二點半假本市館陶路興亞俱樂部舉行本組合三十三年度全體組合員定期總會務希各組合員屆時出席爲荷特此通告

青島華商輸出入組合

星期論壇

獏獏反攻緬甸必告失敗

獏獏在太平洋上的蠢動計劃、似乎已構成了一個弧形陣線、此從阿留地安群島起、中經中部太平洋、然後經過澳大利亞北部各島、隱蘇門答臘一帶而至印度洋孟加拉灣、從這個弧形來看、極大部份都是海洋、顯然的、獏獏若沒有精強的海軍力量、實難得到任何進展、而日軍在以逸待勞情勢下、又着着收到奇功、這樣以來、獏獏想在太平洋上獲得什麼成就、實屬困難萬分、即使消耗龐大人力物力以實現其跳島戰術的計劃、能夠成功、那麼其完全實現之期、恐將在十年百年以後、這已是全世界軍事專家一致的推斷、獏獏及反軸心國家、自然也能看得到的、所以他們除了以海空軍繼續在中南太平洋方面作游擊式的騷動以外、爲了避免重大犧牲起見、只好設法由陸地進攻、於是緬甸國便成了他們心目中的必經之路。

中國大陸是獏獏心目中的所謂不沉航空母艦、他所以一再對重慶政權注射強心劑者、也是爲了重慶還有這樣的一點用處、但日暮途窮的重慶政權、在人力或物力上都非常薄弱、而獏獏自地理上的關係、又無法加以充分補充、而補充渝方戰力的途徑、除了攻入緬甸重開滇緬公路以外、又沒有第二條路可走、於是對緬反攻、成獏獏一致的要求、所謂緬甸攻勢、即是由此而來、以爲打通滇緬公路以後、即能以大量軍器供給渝方、一面使渝軍反攻、一面使獏印軍隊由緬甸攻入、方能在大陸上有所作爲、以挽回在太平洋上連戰皆北的頹勢、但是天下之事、未能盡如人意、緬甸境內的密林霪雨、都是行軍的最大障礙、何況獏印軍之間獏渝軍之間、又互相歧視而不肯合作、更何況日軍已早以印光爲基地、一切都處於有利的地位、似此種種情形、都足以阻止獏獏軍的進攻。

自從去年春季以來、獏獏軍即呼號將於緬甸方面發動攻勢、迄今已有一載、仍爲沒有絲毫進展、過去有人說過、大東亞戰爭中獏獏對日作戰的失敗、軍事居其四、政治居其六、觀獏獏攻緬甸的失敗、我們也相信這兩句話是對的、因爲獏獏的軍事力量、固不及日本、而政治力量、尤不及日本、作戰的士氣、爲政治力量的中心、作戰地帶的民氣尤爲政治力量的中心、獏獏過去壓搾東亞、日軍今日解放東亞、相形之下、邪正顯然、何況今日的緬甸、已經建立爲獨立國家、這是歷盡千辛萬苦才得到的、自然要加倍珍視、獏國反攻、是還想將緬甸使其重入魔手、這當然爲任何緬甸人所不甘、自然要一致起來反抗、所以現在獏獏進攻緬甸、不但要遭到日軍痛擊、而且要受到全緬甸人的抵抗、不但緬人抵抗、即連渴望獨立的印人、也將執戈而起、爲自由而奮鬥、在敵愾同仇的理念下、獏獏的蠢動、自然歸於失敗、蓋可斷言。

歐戰近期難望結束
太平洋戰局前途更困難
諾克斯再發警告

（布宜諾斯艾利斯中華電）據克利夫蘭來電稱：獏海軍長官諾克斯曾於十四日於俄海俄之克利夫蘭與新聞記者團會見、對世界戰局之前途作警告如下　歐洲戰爭將因德國內部的崩壞最近將告終了、此等想像不過爲希望的觀測而已、戰爭之早期終結亦在今無想像餘地、於國社黨知識階級統制下之現在之德國、與前大戰之時之德國迥然不同、太平洋戰局之前途更爲困難且長期、吾人至今始獲近迫日本軍之外部防禦線之一部分而已云。

獏將遭遇空前危機
羅斯福預算書充滿悲觀

（阿根廷京城中華電）據華盛頓來電稱：獏大總統羅斯福曾於十三日向國會提送一九四四至一九四五年度之預算教書、總額爲九百九十一億獏金、於歲出總額中、殆爲軍事費約已占全額之九成云。

（又電）獏總統羅斯福十三日送致國會預算書（一九四四至四五年之預算書）中謂、來年獏國在一切方面將遭遇空前之困難、故須以國民之總力突破此難關、茲誌其大意如次：勝利者、刻歐洲太平洋兩戰線、戰爭已進入決戰階段、於此種情勢下、實難預料能于短期以內收獲勝利、今年農產預計較去年危險尤甚、而公債乃發行額亦將增多、本年六月已由一千九百八十億獏元、來年六月將增至二千五百八十億獏元、另據獏國農務當局推測、本年農產以去秋大旱且寒霜早降之後、收成將及額、并發表降雨量、謂去年九月一日至十二月末全獏平均降雨量較去年減少百分之二十一、爲過去五年中之最低云。去年獏國戰時生產未曾達預定額、故今年當加倍努力、惟戰勝一事非單純已其生產可稱操

對西亞野心畢露
甘餌誘小國企圖吞併

（東京中華電）對西亞如豺狼般之獏國之野心、今已成不可掩飾之事實之際、負有責任之獏國要人本身加以証實之事、在暴露以「大西洋憲章」爲招牌之獏國之野心之點、甚可尋味、此間據由斯坦得密所獲情報、最近出席在開羅召開之反軸心石油會議之獏代表、開羅駐剳獏國公使亞歷山大馬貢、曾於會議席上謂：獏國之石油將於今後十五年告竭、故於十年以內須將獏國石油企業之中心向西亞遷移云、此不慎之言明、實爲供出獏國之西亞政策之底流、爲帝國主義的進出中、著獏軍之以其企業之中心向西亞遷移者、非僅謂其資本的進出、此與獏國之場合完全相同、由對中美諸國實例、此乃極明瞭之事實、尤以環繞石油資源之鎖之最重要資源之龐大之資本投下必然的、將以擁護企業權益之口實、在政治上軍事上與此附和要求特殊權益、此爲當然之歸結、現在伊蘭、伊拉克等之石油資源國、在獏國與獏國之桎梏下、陷於如何窮境耶、對此一瞥時、獏國石油企業遷移之西亞、將遭遇之事態、可充分察見、獏國於一九四二年底進駐波斯灣之巴連島、同時此後更向伊蘭、阿刺伯、外約丹等西亞、阿刺伯諸國逐漸實施附植勢力、一方面派遣大規模之技術部隊、任意調查所有資源、此等諸工作、悉爲獏國對西亞蠶食之準備工作者不待贅言、以稱爲武器貸與法等之飼誘致弱小各國、而企圖一舉併吞、此實爲獏國之所謂「擁護人類的文化與自由之戰爭」之真正目的云云。

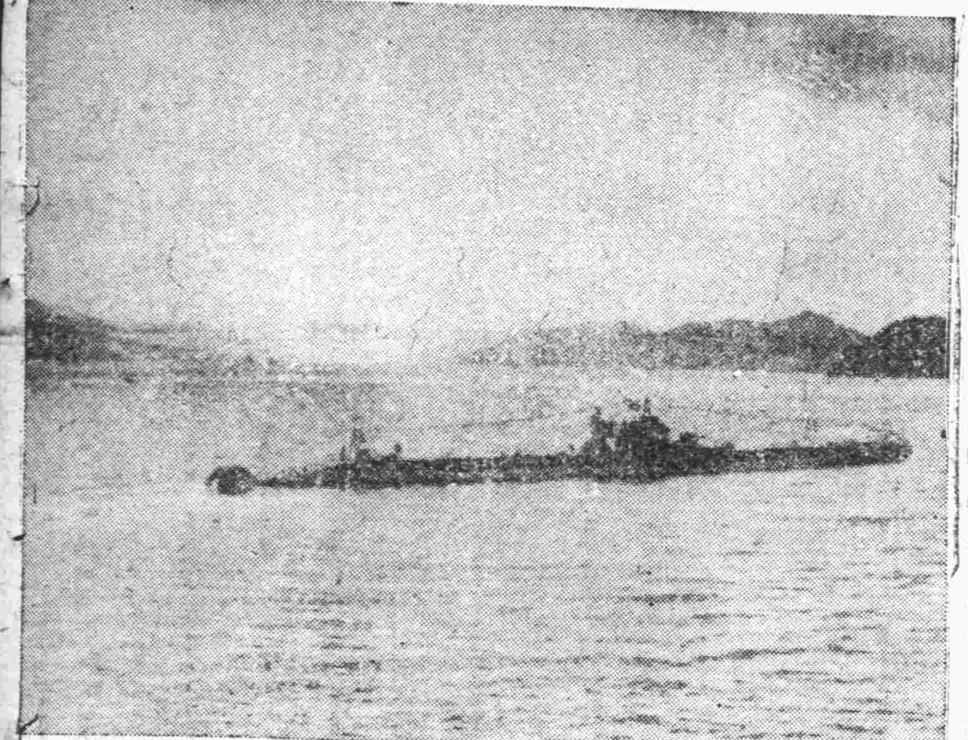

獏負創戰艦
修理後不能使用

（里斯本中華電）獏國戰艦俄斯拜特號、自於一九四三年十一月于機關部及吃水線之下部蒙受大損傷以來、曾於直布羅陀軍港從事修理、頃據拉里內亞來電稱：該艦於數日前出塢、十二日夜作試航、結果極爲惡劣、已失戰艦之機能矣云。

紅軍寸步難進
各地蒙受重大損害

（柏林中華電）德軍當局於十四日發表言明、除于於東部戰線之紅軍攻勢變化事實之加以指摘外、更表明擊碎紅軍戰之年固決意如下：東部戰線全域之戰爭、於過去二十四小時少呈弱化、於最近展開激戰之各地區、紅軍之攻勢雖仍繼續、較諸一週前之於什托米爾、威台布斯克地區之攻勢、紅軍攻勢有顯著低下之觀、紅軍之新攻勢止遭遇與前次同樣之命運、於到達德軍作戰預備之防禦綫後即將被擊碎、又薩爾奴伊地區紅軍攻勢綫雖最突出、然事態必非重大、因向該方面進出之紅軍兵力甚小、遭德軍猛反擊時必致後退、據由前線報告稱、在刻赤紅軍之攻勢、過去廿四小時呈停頓狀態、即在尼柯波爾戰綫紅軍雖擴大攻勢、然未收所期成果、基洛伏格勒西方之紅軍雖屢次加以攻擊、但因德軍猛反擊而被擊碎、在捷加西地區紅軍遭同樣運命、且在奈維爾西北方之紅軍強化攻勢、因德軍在強力火砲戰車空軍掩護之下猛攻而來、一步未能前進、而與以大損害云。

毀蘇聯戰車
兩日內三百餘輛

（柏林電）德軍當局頃稱、本月十二及十三兩日中、德軍在……東線共擊毀蘇軍坦克車達三百三十五輛云。

芬蘭軍戰報

（蘇爾辛濟電）芬蘭軍司令部頃於十四日公佈戰報如下：羅加住維爾鐵車站砲兵擊退犯來之敵、芬方偵察隊曾擊斃敵十名、他區前綫無重要戰事云。

保京被盲炸
希臘人亦遭慘劫

（瑞典京城中華電）巴爾拉新聞報之保加利亞特派員曾報道本月十日反軸心空軍猛炸保京索非亞之情形、謂反軸心空軍盲炸索非亞市中心、該都市之中部、皇宮、教會、學校、住宅等大部受損、蘇聯公使館及前獏國公使館亦被破壞、獏國公使館對門之議事堂亦蒙甚大之損害、又亞歷山大寺院亦遭炸、死者似爲數極衆、保加利亞政府現爲防止其後患計、已命令一般市民疏散各地云。

（雅典電）頃悉：獏獏機群首次空襲希臘之拜里厄斯、人民四百名慘死、刻下救護工作猶未停止、故而死亡人數將續增云。

反軸心空軍
再炸羅馬市區

……日飛機襲羅馬時、曾投下炸彈九十枚、市區損失慘重、平民十一名慘死、百餘員傷云。

德戰鬥機優秀
使獏空軍將士胆寒

（斯德哥爾摩中華電）獏轟炸機「空中要塞」及里貝列塔之大編隊、十一日空襲德西北部遭德戰鬥機之邀擊、蒙喪失百三十一架之大損害、參加該次轟炸之獏飛行士皆對德戰鬥機之優秀及防禦砲火之熾烈而寒心、據「阿夫通日報」之報道稱、誠獏空軍編隊指揮官托拉維斯之談話如次：在強力戰鬥機隊援護下之我轟炸機隊、達到須德海上空時即受德戰鬥機隊猛烈之攻擊、先有德佛凱俄爾夫型機四架來挑戰、繼又與三十架及十二架遭遇、其後德戰鬥機遂次增加、由所有角度對我編隊浴以砲火、我等自逃出德戰鬥機大群迄脫出德本土上空之間僅有三分鐘未受攻擊云云、又獏一飛行士談、德空軍戰鬥機使用照明彈、使獏國製轟炸機殆難敵對之言如次：我編隊遭遇之德戰鬥機似使用一種照明炸彈、我轟炸機欲逃出德戰鬥機射擊時、而因德戰鬥機隊光輝之交錯處處有編着之危險性、欲突破此防禦網實爲難事中之難事云。

（柏林電）德官場人士宣稱、本月十一日獏空軍白晝空襲德國中部喪失頗重、據德方軍事專家之估計、敵機之喪失數字至少在二百架以上、德軍發正式宣佈獏轟炸機一二四架、戰鬥機十二架告擊中下墮、又據德方偵察機之報告、敵機又六十架告毀、是故一月十一日可謂獏空軍之「不幸日」云、

德機襲獏京

（斯德哥爾摩中華電）據倫敦來電稱：獏國空軍省發表：德空軍轟炸機隊十四日襲擊倫敦云。

獏快速機
裝有新發動機

（斯德哥爾摩中華電）據倫敦來電稱、獏國誇稱世界最大快速戰鬥機之泰芬機、裝備有內波爾新型之巨大新發動機、此發動機有二十四氣筒、二千二百馬力云。

南義前線
展開激戰

（柏林中華電）德總統大本營十四日發表：義戰線維那佛羅西方及西北方地區益烈、刻與德軍酣鬥中、又在加里利亞諾地方、刻演成遭遇戰、其他地區無大戰事云。

東線中部惡戰方酣
德軍大舉進擊紅軍再退

（柏林電）德軍司令部頃於十四日午刻公佈戰報如下、（一）刻赤東北敵軍猛攻又告潰退、尼古波爾橋頭堡敵軍擴大其進攻範圍、但惡戰一場後終告失敗。（二）基洛伏格勒西區德軍擊退敵軍屢次襲擊摧毀敵坦克車十輛、大砲三十門、徹卡賽西南及其南德軍攔擊潛入吾陣敵軍、波格雷皮契區德軍反攻中再退敵軍。（三）培迪契夫以西潛入德陣後方之蘇方坦克軍隊被殲、敵坦克車告毀者五十五輛并喪失自動大砲八門、諾伏格拉伏林司克之西南及西部吾軍力阻強敵之推進、雷契柴以西敵加重壓力、維塔培司克區敵方攻勢因日前之嚴重喪失已呈鬆弛、小規模進犯均被潰敵、奈維爾西北十三日敵軍再猛攻、卒不得逞、（四）按蘇軍於過去二日內在東戰場上共喪失坦克車三三五輛之多、（五）十三日夜獏機來犯西德在數點投彈、同日夜德機攻擊英格蘭東南部目標云、

基洛伏格勒
擊潰紅軍攻勢

（柏林中華電）德總統大本營十四日正午發表東線戰況如次、一、蘇軍曾於刻赤東北方動員有力部隊攻擊德軍、然已被擊退、蘇軍復於尼古波爾橋頭堡數地區擴大攻擊、激戰後亦被擊退。一、德軍在基洛伏格勒西方地區擊潰蘇軍攻勢且取反攻、激戰後、已將蘇軍戰線之突出部封鎖、并擊毀蘇軍坦克車十輛、火砲三十門。一、蘇軍曾於徹卡賽南方及西南方突入德軍陣地、現該方面之局地戰鬥、仍繼續激戰中。一、德軍於波因柬里希姿埃西南方地區、擊退蘇聯軍、更殲滅突入培迪契夫西方地區之蘇軍、擊毀蘇軍坦克車五十五輛、迫擊砲八門。一、德軍在諾佛格勒涅爾因斯基西南方及西方地區、邀擊前來進攻之蘇軍、德軍刻仍在頑強抗戰中。一、蘇軍繼續猛壓雷契柴西方、其猛攻已爲德軍一坦克軍師團所阻、蘇軍喪失坦克車十九輛。一、威塔培司克地區蘇軍之攻擊力、於日前受創甚重、已形低下、雖曾作小規模之攻勢、然均被擊退云。

敵驅逐艦隊
炮擊義城市不逞

（柏林中華電）德總統大本營十四日發表公報稱：反軸心驅逐艦隊曾企圖砲擊亞德里亞海岸之契維塔諾威市、德海軍沿岸之契維塔諾威諸城市、德海軍沿……

德駐日大使
訪重光外相

（東京中華電）德國駐日大使史塔瑪氏、於十四日下午三時赴日外相官邸訪問重光外相、就最近國際情勢交換意見云。

獏獏空言取攻勢
國際間未獲任何反響

（里斯本電）恰奇爾、艾登、羅斯福、史汀生、諾克斯諸人在反軸心軍未能有所進展之時竟大發其關於攻勢之誇張壯言、雖在國內宣傳方面尚能使無知之獏獏人士以爲作戰勝利、但在世界其他各地則絕未引起任何反應、紐約「泰晤士報」曾於發表其悲慘論調曰：獏國陸軍部長史汀生向芬蘭、保加利亞、羅馬尼亞所發表之警告、并未獲得任何反應、足証宣傳效力之有限、非在國際政治上能佔有實權、即不能發生成效、誠然獏獏尚需發展其實權、其軍隊雖大、即使再予擴大十倍、若仍留在國內一日、則一日不能取得實權、時至此際、恰奇爾與羅斯福不但仍無將其軍隊開至國外前線作戰之意、且益關心其本身軍隊之安全、并已將義南前線之獏獏士兵調出、易以殖民地與法國之分裂派軍隊、羅斯福與史汀生雖大言不慚、但在義大利與南太平洋、皆無實獨之獏軍在作戰、所謂獏第五軍在撒列諾登陸之時、即已失卻獏軍之真意、獏第五軍遭德守軍之同擊、若無其海軍之助、殆早已被德軍完全殲滅、當時獏軍殘部得海軍排砲之助、及加拿大與獏軍之增援、始獲倖存、其後獏第五軍中即見獏獏與加拿大兵日見增多、獏方旋亦退出、由法國叛軍補足之、故獏第五軍應正式改稱爲反軸心國第五軍、恰奇爾亦然、將獏第八軍中之獏軍部隊調出、易以印度軍、加拿大軍與新西蘭軍、故亦應改稱爲殖民軍第八軍、由此可知羅恰二氏雖故作狂言、實無以獏獏軍隊與德日軍隊交戰之意、顯欲利用印度人、法國人、澳洲人、新西蘭人、俄國人、供其犧牲、爲其爭取勝利、獏獏軍如欲以狂言獲勝、終必失敗、要知現行戰局之發展已証明惟以實力作戰、始能獲勝、德日軍除與獏獏及其他反軸心軍交鋒、每戰必勝、其故即在此爲云。

深入敵港擊沉敵船
日潛艦奇襲阿刺伯詳報

（印度洋〇〇基地平手海軍報道班員中華電）深甚潛入在亞海灣面展開嚴密警戒網之阿刺伯沿岸敵〇〇基地之港內、擊沉出口前之敵船之日〇〇潛水艦大膽不敵之奇襲、在敵正如晴天霹靂、其後據敵俘虜供稱、印度洋方面之敵海上交通、現在恐怖戰慄中、以下係該潛水艦奇襲戰記、決定擊沉敵船〇隻、使全阿刺伯回教徒爲之震撼、對日海軍矢兵捲起之旋風、使印意氣軒昂之艦長、確信〇〇爲敵之重要基地、必有所獲、乃毅然決心潛入港內、〇〇因係開放港、利於展望、故潛艦之進擊不容易、且深度僅〇〇米達、如一度受暴雷攻擊時、難免於沉沒、然若成功時、則潛水艦所獲得之威力、可發揮無遺、足寒敵胆、艦長與航海長、展開海圖協議數小時後、回憶開戰時頭珍珠灣奇襲及台斯蘇瓦列斯特別攻擊隊之例、敵之警戒究如何程度、連日由飛機偵察報、業如預想、遂以〇日黎明爲期、決定奇襲、艦有沙漠之砂、阿刺伯之熱風、使我衣濡濕、視界極爲惡劣、故航海長頗費苦心、蓋此決心作戰之成否、首在位置之判斷、轉換、極巧妙以艦向港口、斯時艦長時時促監視員之緊張、然因在潛望中、視界惡劣、監視員突然高呼「看燈火」而無暇顧此、其間監視員在敵船之有無而已、其間燈火多次明滅、而未參想奇襲〇〇亦忘却燈火管制、在港門下是於沉寂狀態、艦旣突入港內、除下潛望鏡頭時、有多艘帆船影、映於艦長眼簾、蓋煙筒與船腹交至、因已發見敵船、艦長乃命令準備發雷、傳達全艦員、同時全員鬥志頓時昂揚、此時艦長因悉港烟筒非常之高、恐非客輪、艦漸次接近時、其乃一萬噸級貨物船、在出口前、滿載物資之委態、但非貨艦不免認爲遺憾、全員面浮會心微笑、但仍有相當距離、在日出時難見敵哨戒機飛出、然旣突破港口之機雷網、而對飛機之活動出一新、但不許輕視、在市街白色建築物之後、而丘陵貝殼、又有似保衛者、有者或係砲台、亦未可知、艦乃向漁船群中突進、漁夫旣已發見本艦、然無知之彼等、似不知爲潛水艦、不見其表示狼狽驚慌態度、仍再數點垂釣、爲避此漁船群、艦乃右方左方、轉轉操艦、突使漁船之艦後、與敵船僅距離〇〇米達時、在水雷室、已準備發射、乘員向發射管合掌禮拜、「發射開始準備完了」、目標因係碇泊船、故容易狙擊、經過了秒鐘又二秒鐘後、突然發生大炸音、乃魚雷命中敵船、機艦室之瞬間、忽見大水柱沖天、敵船船底同時向天、蓋奇襲沉沒、因淺水而深船首再下沉、最後全部沉沒、旣露出水、成爲橫臥姿態而不動搖、艦內爲感之餘涕沸、雖奇襲成功、然尚有最大危險、即爲白晝脫出之一奪、惟因敵之驅逐艦、全部已駛往港外、乃出現港外、而此決死奇襲完全脫出之潛艦、遍與雷之洗禮、成功、而欣備復爲永其次之獵物

（圖爲停于海面之日潛水艦）（海軍省許可濟第一〇一號）

灰毛呢西裝大衣　地毯西藏毯　防空鹿皮衣
廉價出售
滿洲大旅社內一號　電話二、三七七八

元興行
營業科目
輪船報關入出一切手續
長途汽車火車運輸
水火保險市內運搬
包運各地靈柩行李
代理店　永寧保險公司　上海水火保險　日本海上火災保險　大倉火災保險　日支火災保險　太平洋火災保險
青島館陶路十五號　電話2七〇六二號
大連監部通八番地　電話二七六五一號
兩行電掛二二三三

青年末路
……各大藥房均售

紅顏常在
欲使紅顏常在、由近代醫藥的進步、並非無策。譬如常常服用阿備司經片、不特能防止皮膚粗糙、且能使嬌容增艷、即在精神方面因能煥發精神、驅除憂鬱、也是保持紅顏常在的主要條件。
【包裝】一〇〇片　三〇〇片
新合成女性荷爾萌製劑
阿備司經片
309　發行　武田藥品工業株式會社　日本大阪

冷症速癒・月信順調
介紹！女性們注意良藥出世！這種女性荷爾蒙劑對於左列各症、確有神效！一切婦女症、久婚不育、容顏早衰、四肢冷感、根本治療！
強力女性荷爾蒙劑
愛始萌
製法特准　五十片・二百片　藥粉・注射液　藥房均有出售

內服驅梅劑
驅梅・梅毒豫防必須之靈藥
新阿斯拔爾撒
商標　Banyu

本劑「新・阿斯拔爾撒片」爲完全補充砒素驅梅注射劑之缺點計、以砒素驅梅注射劑化學的集成之一部分變更、而改製爲容易服用之片劑、所謂內服的驅梅劑也。
因之其治療効力非常偉大、即除砒素驅梅注射劑以外之任何藥劑、絕不能比肩、且其服法極是簡單、即如普通片劑同樣、只需內服一法即收偉効。
更對于「阿梅巴赤痢」「瘧疾」以及豫防梅毒、亦見奇効、業已有定評者。
主治　凡一、二、三期梅毒以及梅毒之變症、慢性病勢輕重、均能藥到病除、此外如瘧疾、阿苗巴赤痢、狂眠症、熱帶睡症、回歸熱、鼠咬症、皮膚病、梅毒感染豫防等。
包裝　二〇片　五〇片　一〇〇片
製造　萬有製藥股份有限公司　日本・東京・日本橋
總經售　青島華北天津梅診遼寧　各地大藥房出售

主要種目
◎棉花棉布、加工棉布、絹人絹絲布、毛織物、◎雜貨、肥皂、油脂類、其他一般、土產品、麻袋、◎、衛生藏布品、製品、◎橡皮、橡皮製品、食料品、和洋雜貨、◎縫衣機、縫衣類、文具、紙製品、肥皂、化妝品、染料、工業藥品、木材、機械及附屬品、製作修理、其他一般雜貨。
江商株式會社　青島支店
青島堂邑路七號
電話　二八四一二四二　支店長室　二〇六三六一　纖維原料部　二二〇三一三　纖維部加工品部　二二八一三　布製品部　二五二五二六　雜貨部　二六二二六一　肥料部　二八二六　機械及機械部　二七五八三〇　會計部　二一五八二　總務部　二二一一七　華人工部　三〇六一八　倉庫

當當一快
當天交貨　當天裝車
一件一圓　快而且賤
元一行

發賣廣告
一、理研製品陽畫感光紙販賣
一、凍粉（細凍粉及角凍粉）
今年份之新貨上市多少不拘歡迎賜顧
理研代理店
合資會社　孤山窰廠　寒天製造販賣部
青島華大路百九九號　電話三、〇一七一號

穿暖補纖染洗
局夜洗和風局
洗染洋服帽子皮袄皮衣以及網緞緞絨紹細棉布更能織補蟲咬破綻之衣物期速價廉
青島東鎮大名路七十三號　電話四一〇六一五〇番

中國唯一出品
馬牌潤面油
久已馳名　有口皆碑　時屆冬令　請君速備
各大商店均有經售
批發部電話二四一六九　青島惠成工廠

環球齒科醫院
設備完善　手術敏捷　收費低廉
X光科　電療科　矯正科　鑲補科　小兒齒科　口腔外科
總院　青島湖南路四四號　電話二六六八八號
院長　醫師　薛普升
分院　醫師　薛成九
（上海靜安寺路西特克路六號　北京崇內大街十三四號）

二基性磺醯胺之
新化學治淋劑
強利比兒
消炎退膿　清濁止痛　除痒去熱　藥力迅速　透膜殺菌　斷根不發　專治男女　新老淋症　安全有效　絕無流弊
（藥房均售）
日本大阪市東區南久太郎町、竹村製藥廠出品

強力米太寶靈片爲高單位之維他命B_1劑、服之得補給體內維他命B_1之不足以增進胃腸機能、而醫治食慾不振、消化不良、便秘諸症、一方面又能打退疲勞、增進精力、而得任事耐久。
〔包裝〕100片　500片
強力米太寶靈片

達成總力決戰目標
本年必澈底實踐新國民運動
育成自治自衛自給基本工作

爲完成華北兵站基地之使命、達成實力參戰之責任、曾於去年實施新國民運動、以昂揚民衆的決戰精神並堅定其必勝理念、而新國民運動三十二年下半期工作、自實施以來、所獲效果頗爲偉大、頃以中國參戰第二年正在決戰勝利年奇烈邁進階段而展開、全國民衆的責任益加重大、爲完成此更大的責任、對於三十三年度新國民運動之實施綱領、將益爲加强、仍希全市民衆各自努力、實踐各項工作、以決戰第一、完成興華保華的重大使命、

新國民運動之推行、爲繼續去年下半年新運之成果及對應當前時勢之要求而採納一般民衆之希望、本年度新運、仍以剿共建國、增產救民、肅正思想、革新生活爲四大目標、而育成民衆自治自衛自給之力、更爲基本工作、關於剿共之宣傳、注意於總力之集結、以根絕妨礙和平建國與東亞之共榮、關於增產、注重於食糧政策之澈底及經濟上不正行爲之排除、與增產技術之向上及合理統制之實行、關於肅正思想、則注重於自由思想及共產思想之禍滌、及全體思想與東亞本位思想之確立、關於革新生活注重於自肅自戒之實行與決戰生活之實踐、關於自給自衛自治工作、當闡明其爲建設新華北及至新中國之唯一有效對策而促進國人集中力量努力邁進、現代戰爭爲總力戰、文化思想之武器極爲重要、爲求戰爭勝利、當展開宣傳戰及思想戰於戰爭意義之闡明、必勝信念之堅定、以及參戰下國民應有之自覺與應盡之努力、特別著重點於促進國民總動員完成決戰體制云。

警察網星羅棋佈
春節在邇嚴防宵小活動

青島市警察局、以本市地方治安負有重大責任、在入冬以來、對於防止盜匪宵小活動、曾有詳細之計劃、通飭各分局遵照實施、並責成市南分局完成警戒線、台東分局完成警戒線海防線、並由局內特務科警法科警務科警察隊等組成搜索機動班、巡邏游伏搜索佈置週密、以策萬全、茲以春節將屆爲防宵小活動最盛時期、除按預定計劃加緊實施外、並通令所屬局所於此繁忙時期內所有各職員官長、均須在局所內預備、不得離、以便遇事迅速處理云。

即墨治安鞏固
自衛團分駐南關城廂

即墨行政辦事處以時屆嚴冬、又値舊曆年關在邇、城廂治安頗爲重要、除已飭各武裝團體嚴加警戒外、近因鑒於南關村接近曠野、爲防止宵小由該村附近混入城廂、及集鎮一帶滋鬧起見、特飭第一區自衛團官兵派遣一部駐防南關、火神閣、担任城廂周邊之治安工作、該團奉令後、已於昨日派遣武裝自衛團一部、前往該村駐防、今後城廂治安將益臻鞏固云

嚴禁賭博
警局重申前令

青島市警察局局長錢宗超氏、以賭博一項、不但喪失人品、且可傾家蕩產、在舊歷年關前後、一般市民往往利用閒散時期、互相聚賭、表面似係尋求娛樂、而實際傾力取勝、實屬有違定章、且於地方治安方面、影響甚大、前已通令各分局所、切實取締有案、茲以年關將屆、爲恐一般市民忽此項禁令、致蹈法網起見、特再重申前令希望市民特別注意云。

視察防塞
李村分局長

李村警察分局賈分局長、以惠起見、特於日昨偕同局官警沿惠民援視察、每到各防塞、召集官警訓話、示以責任之重大、勉力忠勤職守、以期萬全云。

兩分駐所
協力維護治安

滄口警察分局、以管轄四方分駐所轄境位於該局管界之極南端、距離分局較遠、往來雖有電

厲行保甲
鉅野整飭警政

濟南分社通訊、鉅野縣警察所長張心之、對于警政大加整頓、一面充實員警、加强工作效率、一面訓練警士、提高軍事技能、復于日昨與本縣保安隊舉行會操、以資比較、各警士均精神活潑、步伐整齊、又鑒于警務人員、前以警權提高之故、對于民刑訴訟、每多越俎代庖、張所長特予興革、凡關司法範圍內之案件、皆令分赴司法機關控告、警所概不受理、至于推查保甲、嚴劃冬防、尤屬不遺餘力、所以警務成績、已燦然可觀、將來鉅野之警務之發展頗堪期待云。

龍口設立
冬防委員會

龍口特區專員兼警察所長謝鳳麗、現以在冬防期間、整理防務亟待週密邁續之配備、除親自權衡計劃、充實警力、鞏固一般防務事外、並以身作則、於會率士上、則親立最前陣頭、領導邁進、並諭飭於日昨假專員公署會議室召集關係方面開冬防會議、討論確保冬防安全之具體辦法并組成立冬防委員會云

邁入決戰必勝年
今後使命亦加大
膠區孫辦事處長談話

青市膠州區行政辦事處處長孫維民、以決戰勝利年正在邁進、而中國參戰第二年亦經熾烈展開、特於日昨發表談話、表明今後應本汪主席元旦感言中之肅正思想、保障治安、增加生產三大目標努力邁進、孫氏談話如下：

自大東亞戰爭勃發以來、我國政府基於中日基本關係條約、聲明與盟邦日本同甘共苦、同時展開新國民運動、致力戰爭之完整、至去年一月九日、我國政府鑒於聖戰的進展、爲表示我國擊滅英美之決意、及謀求中國之復興、東亞之解放、毅然佈告對英美宣戰、而盟邦日本、爲尊重我國主權之完整、首先闡明對華新施策、繼而交還租界、撤廢治外法權、並斡旋其他國家、亦採同樣之措置、使我國國際地位日見增高、打開百餘年受英美的羈絆、恢復眞正的自由、成爲獨立自主的國家、事僅一稔、得到豹實惠、恐怕沒有參戰的機會、就是幾年或至若干年、也打不到目的、同年十月三十日、盟邦日本、鑑於中日兩國之關係、更益密切、又與我國締定同盟條約、奠定兩國永久親善的基礎、十一月五日的大東亞會議、說明了大東亞各國協力戰爭的決意、及必勝的眼光、我們於興奮之餘、不能不感謝汪主席的苦心、和盟邦道義的援助、更深深的致謝爲大東亞戰爭殉職的英靈們。

大東亞戰爭之第三年、已入於決戰階段、擊滅英美的目的、在於自求解放、試觀自鴉片戰後無時不處於英美壓迫下、造成國民媚外心理、而國力日漸降低、我國是古既命中註定知此、今後之復興、全在國民自己之努力尤其是現階段之青年們、只有拿出自己的力量、爭取民族國家之興正、解放自身受各地青年們應都深深瞭解、今國家已步入澈底自主階段、青年們應遠從以前頹之浪漫不守秩序之惡習、如今每一個青年、每一個現時代中國的青年、必須要認清自己的責任、往政

決心擊滅英美
濟青年雄辯會情緒熱烈

（濟南分社通訊）基於昂揚第二代國民與擁護理念、以國府參戰週年爲契機、奮起竭盡心物總力担當應負責任、而躍進爲興亞戰士之後繼者、亟應更堅必勝信念、邁進大東亞戰爭決戰第三年、由濟南市政府主辦之濟南市青年學生雄辯大會、前日午後三時、在濟南電影院熱烈舉行、於參戰步入第二年之新春、並以極度激昂擊滅英美之意識、屆時本市省市私立各中等十三個單位學校、學生約五百人參加、元教育局長、吳宣傳科長及各機關代表馬景儒、王懋昶、劉達宪、崔滋源等爲評判委員、開會如儀、首由元教育局長致開會詞、大意如下：

値茲參戰第二年展開之際、正是由「決戰年」邁入「必勝年」之新階段、我們所負之使命、亦隨之加大、對於目前的方針和目標、不用說那些日新月異宣傳標文章、除實踐中着汪主席元旦感言中的「肅正思想」「保障治安」「增加生產」三大目標邁進、以爭取最後的勝利而謀東亞永久之和平云、日盟約大東亞宣言外、惟有本光明的收穫云云、致詞畢、國家民族才曾有治路穩固之進、每次學生一人參加、均就國府參戰週年青年應負之責任爲話題、强調親仁開熱烈之競辯、發揚正義之宣、靈的精神之更强化、以完遂眞正解放之工作、全場同仇敵愾擊滅英美之決意、竟溢於參加之男女青年之面容。順序競辯畢、即由吳宣傳科長發表評批結果、女中王秀玉榮獲冠軍、濟中與永富合列二等、黎明揚林獲第三、發表評選即頒發獎品、最末由王懋昶科長致閉會詞、六時許始於熱烈中散會云。

夏津縣舉辦
學藝展覽大會

（夏津通訊）夏津王縣長、鑒於大東亞戰爭已邁入第三年新階段、爲喚起民衆對於昂揚認識、藉以促進新中國之建設起見、特於日前發動教育科籌辦全縣各級學校聯合學藝展覽會、經多日之籌備、業於前日揭幕、關於成績展覽室、計分四部、分縣立文廟小學、女子小學、玉皇廟小學、及各區中云鄉村立小學展覽室四部、陳列各學校學生作品、如作文書字圖畫手工等、一般民衆聞訊後、莫不前去參觀、絡繹於路、頗得觀衆好評云。

發生火警
日華釀造會社

青島市滄口日華釀造株式會社、於昨晨八時八分、在該廠附設之木板房內存貯之木桶、不知何故發生火災、經該廠發覺後、除一面自行施救外、當分報滄口分局等、該局接報後、迅速出動、前往協助撲救、並青島市內消防隊亦到救護、竭力救護、於九時三十分始完全熄滅、計損失木板房數間及木桶若干、起火原因正在調查中云。

警法常識解答
呂分局長解答

問：敝友人李君、素有商業上之往來、茲因有已過去數月之款項一筆、流水賬文去六百八十三元二角、過清抄賬時竟誤爲八十三元二角、將六百之數遺忘、現至結賬時期、諒該李某對於遺漏之數不能承認、民擬討要此款是否合法、望祈惠示。

答：來函已悉、君與李某既有買易、有財政上往還之事實、因過清抄賬時疏忽而漏抄款之大數、可持流水賬爲證向李某討要可也、如無流水賬證、則與李某提明某月某日交易何種貨物款若干等言商索之亦可、特此答復。

經濟界無大變化
當局措置適宜收效果

舊年期近

當舊歷正月以前、青島經濟界、卽稍呈示繁忙、本年度接續新正月、不出一個月、春節又將臨、而在無大變動之下、將度過舊年、就金融方面所觀察、關於小麥、雜糧收買資金之收回、尙未結算終了、因此棉花、葉煙草收買資金之放出、蒙受影響、致一般的略見梗塞、貨出亦有漸增之模樣、幸賴當局講求適切金融統制之措置、及諸般之準備已完了、堪得以平安度歲、一方自中秋節後、囤積方面因手持金之窮迫、於舊歷春節須要結算、爲資金之回收、而以物易金之情形相當濃厚、故於此方面乃見急速之活動、其他方面對物價亦有相當之影響、尤對落花生油與一週間前之價格相比、有約二十五元之激落、就此傾向使公定價格設定以外之物資價格、頗受影響、漸次有下降之概、又堪注意者、爲最近物價激落之主要原因、（一）爲春節前以物易金情形之影響、（二）因蘇淮地區因搜儲備券流通之浪、同時以之爲好材料、異常激騰、對於物價、訂止之氣勢非常濃厚、（三）依自十日實施儲備券之强行統制、及儲備券之南方匯兌集中制、對南方對外通貨、信用卓著、對南方諸物資極堪期待、因之將來以相當之物資經由上海方面、而輸入華北、頗有希望、（四）自十日公布在青日本總領事館訓令第一號後、關於日本方面之價格統制、卽基此規則、對物價之機動性、及二重價格的價格抑制等之價格政策、當然對中國方面亦行實施、依以上所述、四主要原因使物價漸次步入下降之一途、極爲明顯、至於現在之價格大體在二十一、二日之前後可定、然無論如何、堅持之諸物價政策、及不動之鐵則、將來絕無變更、因努力實施之必要、强行統制經濟政策、由世界經濟動向上觀之、亦爲不可動之政策也、現今於實施統制經濟之下、在如何地區亦不能有只在供應期間不有恐慌之情形、因此青島經濟界、雖當春節在邇亦無何等大變動、又因當局施策之適切及措置之效果反映、春節間可得以平安度歲云。

亟應免除積習
市商會通知各商號遵照

每屆舊歷年節、一般人狃於積習、親友之間相互饋送、拜年等等俗儀、淺不可免、青島特別市商會、以現值參戰時期、正宜撙節消費革新生活之時、尤宜臥薪嘗膽、當爲自勵、若無謂之應酬、虛金之消耗、均當免除、以昭儆戒、該商會以舊歷年節在邇、昨特通知全市各商號、切實遵照辦理云

提高敎職員待遇
省政會通過飭遵實施

（濟南分社通訊）省府以本省中小學校長及敎職員暨各市縣社敎機關職員、以物價昂貴、各敎職員待遇低微、爲使其安心服務增加敎學效率、特參照敎育總署規定、並酌酌本省實際情形、特將中等學校校長任免及待遇暫行規程、第八條、中等學校敎職員任免及待遇暫行規程、第七條、小學校校長任免及待遇暫行規程、第七條、小學校敎職員任免及待遇暫行規程、第七條、省立社敎機關職員任免待遇暫行規程、第六條、縣社敎機關職員任免待遇暫行規程第六條、分別重行修正、自卅三年度起實行、其實施原則、一、小學敎員薪俸不滿七十元者、一律按照新標準提至本級、本年不再進級加薪、七十元以上未達本級者、亦一律提至本級、本年仍進級加俸、本級以上者依法進級加俸、二、高初中職敎員凡未達本級者、一律提至本級本年不再進級加俸、其已超過本級者、只依法進級加俸、餘依此類推、並照此原則編列卅三年度預算、已提經省政會議通過、並通令所屬一體遵照辦理云。

促進戰時食糧增產
青地區合作社本年度增產計劃

大東亞聖戰邁進決勝之第階段、國府參戰業已進入第二年、爲期東亞新秩序之建設完成、與華北建國聖業之成功、必須刻如增產、負起兵站基地使命、青島地區合作社聯合會、頃以本年度爲本市主要食糧增產實行委員會樹立之五個年計劃之第二年、其事業已由過去一年間之局部實驗業已公佈獎勵方法、而發展於普遍確立之集團衆殖民、本年度之事業成果如何、卽爲決定達成五個年計劃之重大意義時期、故本年度一方面繼續從前之施策、一方面特別傾注全力指導、强化自營增殖團之技術、徹底改良普及溫床、設定模範農村、以期計劃之遂行徹底無憾、茲將主要食糧增產獎勵實施之要點、分誌於次：

一實施地區一

本年度之工作施實地域、除去年度工作之一九鄉鎮外、更增加一八鄉鎮、合計四七七鄉鎮、其內詳如下：（勞山區）李村指導區、李村、滄口、沙子口指導區、沙子口仙家寨指導區、仙家寨蔣家局指導區、薛家島、（即墨區）即墨指導區、新民鎮、六合鄉、三官鄉、城后鄉、城陽指導區、城陽鎮、流亭鎮、灌良鄉、女姑口鄉、不其鄉、東西城鄉、丽濟鄉、南泉指導區、藍村鎮、王演鎮、洪濱鄉、靈山指導區、靈山鎮、段村指導區、段村鎮、塔子灣鄉、山東鄉、客旅店鎮、長直指導區、清泉鎮、（膠州區）膠縣指導區、計斤鄉、三家鄉、永順鄉、膠濟鄉、阜安鄉、新寨鄉、庸生鄉、店口指導區、店口鎮、鹽灘鎮、沽河鄉、延壽鄉、當房指導區、營海鄉、景家鄉、崇路鎮、王台指導區、王台鎮、石柔鄉、漕文相、南泉鄉、灰村鄉、王哥莊指導區、定台鎮、定河鄉、

一增產目標一

本年度增產運動實施之預定增產結果、小麥爲○○萬斤、甘藷爲○○萬斤、粟爲○百○萬斤、其各施策增產之詳情、小麥、優良種苗普及○萬○斤、灌漑及施肥○○萬斤、甘藷優良種苗普及○○萬斤、灌漑及施肥○○萬斤、粟優良種苗普及○○萬斤、種子消毒○○萬斤、灌漑及施肥○萬○千斤、種子消毒○○萬斤、

一普及種苗一

小麥、華農三號普及○○萬市畝、每畝生產○○市斤、總生產量○○萬市斤、高密種普及○萬○千畝、每畝○○市斤、總生產量○○萬市斤、在來種普及○○萬市畝、每畝之生產量○○市斤、總生產量○○萬市斤、合計本年度小麥普及面積○○萬畝、可生產○○萬市斤。

甘藷、改良法育成苗、栽植○萬○千市畝、每畝生產量○千斤、總生產量爲○○萬斤、在來法育成苗、栽植○○萬畝、每畝生產量○○市斤、總生產量○○萬斤、

粟、改良種植面積○萬○千畝、每畝○○市斤、總生產量一七三市斤、在來種○○萬市畝、每畝○○斤、總生產量○○萬斤、本年度預定總生產量爲○○萬○千斤。合計○○畝可生產○○萬○千斤。

一鑿井及施肥一

本年度獎勵鑿井特田華農三號種小麥獎勵地帶施行一、五〇〇眼、並於前年度及大前年度獎勵之鑿井地帶、共同施行小麥、甘藷、粟三種農產物之施肥獎勵、又於本年度預定配布之小麥及粟二種子專施行種子消毒。

一設勸農圃一

依照前年度同樣設置勸農圃爲本年度獎勵指導的模範中核、同時可以判定本年度施策之結果、以便收得適確之資料、（模範工作村之設定）使勸農圃更前進一層、在重要工作地區內、設定模範工作區、一切之計劃上之工作具、集中於此區行、以求澈底、使農村則原認識獎勵工作對農民之有利益、以資今後之指導發展。

一農事訓練一

關於農事訓練處在其使命上、與獎勵工作同樣益處於重要地位、因此要更進一層强化從來之經營努力養成農民之中堅青年、同時對於現有技術指導員加迅速之訓練、鑑於前年度之實績特加迅速、以圖其素質向上、

一增殖種苗一

（甲）小麥、當內之小麥新作面積約百分之三〇、獎勵其適當農區二號品種、其他約占百分之七〇、以高密種（適應之改良品種現爲止）之暫定獎勵品種繁殖獎勵以期達成獎勵目標、以下爲華農三號種及高密種之普及與獎勵（一）華農三號種、前年度設置採種圃○市畝、生產之種子配布與○○合作社自營增殖圃○市畝外、前年度配布之種子普及與一般圃○市畝、勞山區、鄉鎮合作社自營增殖圃○千畝、一般○○畝、即墨區、鄉鎮合作社自營增殖圃○千畝、一般○○畝、膠州區、採種圃○○畝、鄉鎮合作社自營增殖圃○萬畝、一般○萬畝、

（二）高密種在民國二十八年以來即普及獎勵、成績極佳、早謀配給省府有意年增加之傾向、因此對於華農三號種對於適當之地帶（於該地適應品種現爲止）以高密種作暫定獎勵品種、以前年度經營之採種圃○○市畝、生產之種子、配給鄉鎮合作社自營增殖圃○○市畝、一般○○市畝、鄉鎮合作社自營增殖圃○千市畝、鄉鎮合作社自營增殖圃○萬畝、以上之計劃要連營圃滑、而需要强化鄉鎮合作社自營增殖圃之技術指導、因此、於該種每○○市畝、駐在技術員一名、或置優秀之補助技術員、但、自營增殖圃之設定、對將來之普及獎勵上有否重大影響之故、在獎勵地區內能保小麥種植面積之七分之一相當量行施經營、（未完）

青生油市況
呈平弱態

青市之現生油交易、近數日來、市氣沉悶、不思開展、雖春節已屆、但銷路依然平淡、在春節以前、市氣不易開展、故十五日之現生油市、景況再弱、步、然未至大落、市場價格爲三百○四元、零售每斤約爲三元五六角、市況呈顯平疲之態勢云。

雜糧價格
較前續疲

青市之各種雜糧營銷狀況、十五日之市況又有疲退情勢、蓋因由鄉區來青之貨源源不絕、且各鄉區之糧價較前續疲、故連來青市之糧價、亦隨之續疲、小米每斤一元、小麥每斤二元四毛、黃豆每斤一元八毛、高粱每斤一元六毛、黃米每斤一元八毛、小米粉每斤一元八毛、綠豆及江豆每斤一元八毛、瓜子每斤一元四五毛、地瓜每斤六七毛、觀其來源狀況、在春節前或不至上漲云。

雞子雞肉
亦跟蹤上漲

青市之雞子及雞肉行市、茲因適値年節需要時期、又且各種肉類漲價之故、雞子與雞肉亦跟蹤漲價、現在市場之雞子行市、每十個之上等者約爲十二元、中等者約爲十元左右、最小者每十個亦須九元、至於雞肉行、老雞每斤約可五六元、幼雞每斤約須七八元、其價格雖亦不低、但仍有步趨上升之情勢云。

各種雜貨市
大致尙平和

青市之各種雜貨行市、前數日開因獲漲過巳、乃十五日之雜貨市又有趣起情勢、但大致仍屬平和、僅有些微波升、忠興二號洛口三百七十元、較前波升二三十元、較前無大變化、雜誌本約可升二千元、安價屬四百二十元至四百二十五元、溫州白價格二百元、關南包仍爲四百二十元、古月稍具升勢、以二千五百五十元價成交云。

鮮魚價漲

青市之各種鮮魚類、近日以來、雖則春節已屆、但價格尙稱平和、未見暴漲、實因市民之購買力薄弱之故、十五日之鮮魚市況、仍未張落、銀刀魚每斤約爲一元七八角、黃花魚每斤由一元至五元餘、紅頭魚每斤由一元至三元五角、偏口魚每斤由二元五角至四元、鯉魚每斤八九元、家吉魚每斤七八元、大蝦每對由二元五角至四元

課體育指導體一元化
青島體協改組
定明日在市政府成立

華北青島體育協會、爲適應國民決戰體制、並期體育指導體的一元化、特實施機構之改組、頃已改組就緒、由姚市長担任會長、尹敎育局長、江新民會事務部長担任副會長、定於明十七日上午十時半、在市政府會議室舉行成立典禮云。

確立勞工供出
各縣將設立事務局

（濟南通訊）値戰爭之發展增產、勞力之確立、有重要不可分關係之勞動力問題、與食糧問題相伴、爲當面之緊要事而被重大視、華北勞工協力濟南辦事所、根據當局提攜民衆組織之新民會運動基本方針、確立勞工供出組織、對應戰時下內外之諸要請、日前午後一時、於山東賓館、在新民會總會富專者、並各團係會社代表等參集、於蘇井連絡部長、莊建設廳長、蘭田最高顧問、成田顧事等團係官臨席下、就確立勞工供出體制、新民會與華北勞工協會商洽、交換意見、基大要如下之方針邁進、即劃設勞工供出事務局於縣城、囑縣長爲事務局長、動員行政機關與現地團係機關密接連繫下對縣內勞工供出、並勞務全般工作、發揮有機的機能、期圖滑之運營、尤其關於張店地區之勞工供出、爲對應急激之勞動力所要量之增加、於淄川、博山、長山、臨淄、桓台五縣、確立强力之勞工供出體制、華北勞工協會爲主體、展開供出工作對在該地區之淄川炭礦、博山炭礦、金嶺鎮炭礦、華北輕金屬等重要產業組織的計劃的供給勞動力、同時相依、對關係縣農村圖宜得宜、農業保學業體之勞務管理發揮勞工作之澈底、或福利增進、依之强化此等礦山並作業場與農村民之不可分關係、營增强重要生產部門之生產力云。

學生家長
捐助維持費
敎局給獎狀

本市各學校敎職員生活狀況、近年頗爲清苦、年來冬季、敎育局遂奉敎育總署及市政府令、徵收敎職員補助維持費、學生家長、均熱熾、足徵一般市民對於敎職員之生活、至爲關心、茲又有北京路小學校學生家長徐長松、鑑於敎職員努[illegible]李校長、當以此款轉呈敎育局尹局長、以徐氏熱心敎育、殊堪嘉尙、特以此款指定發給該校、定於來年敎師節時、授與、並頒給該氏獎狀一方、用誌謝忱、當此尊師重道聲中、此實最富有意義之美談也。

蒙陰縣長
實施討伐宣傳

濟南通訊、蒙陰縣長閻連甫以時值冬防、爲澈底肅清匪患、加緊宣傳組織、特於前日午前九時、親率保安隊自衛團及宣傳人員等○○名、由縣城出發赴第一區南區院觀、重家公家城子保得等莊、實施討伐宣撫、每至一莊、一面勸警實施清鄉、一面由宣傳人員張貼標語、散發傳單等、即由閻縣長、並詢民衆疾苦、倍加安撫、繼由宣傳人員講述征剿縣以及中日同盟與大東亞宣言五大綱領等要義、在座聽者約七百餘人、均能明瞭、至下午五時許、始整隊返縣城云。

增產責任極重大
即墨派員赴各工廠講演

即墨行政辦事處以參戰一週年并大東亞戰爭邁入第三年決戰時期、爲喚起官民各階層深刻明瞭參戰體制下國民應負之使命之重大、陶進隊年一十大甚爲興奮、該處長傳縣保中日衛團訓練所、對受訓各學員、詳切講解大東亞聖戰我國與友邦之支援完成獨立之光榮及自衛團所負守衛家鄉保護增產之重大責任、各學員極爲感動云。

鐵騎銀瓶傳
第十七回 驅騙對恐猜放猾八 返家鄉嚴辦宿仇 (17)
王度廬著

走在昨夜所往的那家店門前、就見有十多個人都迎過來、其中有一個人、鐵芳認得他是拐子中飛的徒弟「銅頭李」、這銅頭李就搶先來說：「大相公！我們可都把傢伙預備好啦！我師父在裡邊已吩咐了我們啦！叫我們幫助[illegible]去拆那姓標店、打死狗肉牛！」鐵芳也不下馬一只問說：「[illegible]由[illegible]你們看得起我嗎？」銅頭李跟他的朋友都齊聲說：「那[illegible]的、誰[illegible]大相公呀？」鐵芳就說：「好！今天就請你們都看着[illegible]、要是上前幫助我、誰就是覺得我武藝不高、我可就要跟誰翻臉了！」銅頭李等人一聽了這話全都不在發怔、鐵芳却微笑着、拱了拱手、就策馬進城去了、城裡的東大街却更是熱鬧、不過今天有兩件奇異之事、就是第一、對面來了早先就熟識的人、一見了他、就都趕緊避開、而不敢來招呼他、同時一些叫化子的人明明見他的馬走過去、可也不追着他要錢。可是無論認識他的或不認識他的、今天沒有一個不是注意看他的、尤其都留心看他帶着的寶劍、每個人對他都是一臉的驚疑之色；第二、鐵芳早覺着打狗肉牛的手下人在後邊跟着他了。他却從容不迫、將韁繩勒得更緊、不令馬向前快走、他左顧右盼、神情自得、彷彿是逛街似的、但是他見那姓標店的大門附近、連一個賣年貨的攤子也沒有！人都躲開了、大概是想到這裡要有人拚命、要撕殺、誰也不敢在這兒待着了。鐵芳稍微一側目、就見那姓標店的買賣眞是發達了、新刷的粉牆、上面寫着桌面大的黑字、是：「以武會友、嵩保客路」。門前插着標旗、白布繡着一個綠巴的犀牛的腦袋、邊繡着「牛肉爲記、各山讓路。」八個字、鐵芳不禁倒笑了。就下了馬、只見門前打掃得很乾淨、門前大板登上也沒着一個人、裡面的刀槍架子發着光、椅子上緊着備好了鞍的馬有十多匹、可沒有一輛標車、鐵芳知道遠處已有很多的人在看他啦、他的態度就越發從容、牽着馬直到門前、就用韁桿「吧吧」擊了大門幾下、那惡上鑲着大玻璃的櫃房中、就有人說：「找誰呀？進來吧！」竟是婦人之聲。鐵芳冷笑着、向門裡走、韁繩仍不撒手、隔着玻璃向櫃房裡一看、見是裡外間、裡間是垂着棉門簾子、外間收拾得十分乾淨、滿牆上掛着刀、劍、鉤、斧、却只有一個身穿綠襖紅褲的婦人在炭盆旁邊坐着做針線活計仰着臉來看他。鐵芳就問說：「掌櫃的在那裡？我要見見他、我叫韓鐵芳、找他有話說！」屋裡的婦人却說：「別說掌櫃的、連夥計都回家過年去了、有什麼話、等過了初六再說吧！」鐵芳却掄起來韁桿一吧！嘩啦嘩啦！將一扇大玻璃就給擊得粉碎、屋裡的婦人連言語也沒有言語。鐵芳又將門前掛的那牛頭標旗摘下、用手成了三段、抽出劍來、到門前、將牆上的幾個大字全都砍削了。這又進來、只聽那婦人說：「可了不得啦！」鐵芳又將馬繫在門環上、進去又把兵器架子給踢翻了、然後一回身、却見那婦人已經手提着一對雙刀出了櫃房、綠襖兒已經脫了、裡邊是水綠的緊身的小襖、下面的紅綢的大褲子緊着很緊的腿帶、眞穿的是一雙鐵尖兒的小鞋、背兒是紅布的、納得也很結實、可惜她長得太醜看了、蹋鼻子、小眼睛、短眉毛、然而却樣子很兇、她嚷嚷着說：「怎麼回事呀？你欺負人嗎？」鐵芳說「：我跟狗肉牛相連牛年了、知道他對於舊日的友朋都很好。

註册商標

頭痛聖藥

頭痛!!宜速服

腦新

腦新如遇頭腦疼痛非常難忍時、頭目眩暈神智昏迷時、或腦髓過度精神疲倦時及惡醉宿酒未醒時、倘速服腦新、可立見奇效、其效若響、服後三分鐘、頓覺頭目爽快神智清新、苦痛若失、有如夜月秋遊能有心曠神怡之妙、此僅積確爲本劑獨具之特長、且雖連續服用、亦決無副作用、對於腦神經或心臟胃腸等、無影響、孕婦服用亦無害。

全治 頭痛頭迷眼花精神憂鬱宿酒惡醉 頭重腦筋衰弱神經痛暈船暈車

包裝 四包 七十三包 二十八包 六十包 百二十包

△腦新、除發賣外尙有錠劑、可隨意選用
△近時坊間有謀利之徒假冒本劑名稱混入商標者希注意
△本廠不直接發售
△各地中西藥房均有代售

大日本名古屋市 荒川長太郎合名會社 總發賣

百病一掃!

頭暈目眩 牙痛耳痛 神經骨痛 惡醉暈船 止咳化痰 內外各症

總行 上海 山田製藥株式會社 大阪 山田安民藥房

天津 柳韓洋行

培夏菊片

主治 腦前疼痛 感冒傷風 偏正頭風 風火牙痛

青島華東洋藥房經理

剷除牙患

永華齒科醫院

齒牙爲石灰化之堅硬器官生於口腔屬消化系統。主要機能係咀嚼食物混和涎液、副洞成食塊以助胃之消化。且能調整容貌爲參與談話之發音。吾人有牙齒一難除此患、本院非青有經驗醫師二十餘年於在執行牙醫有疾異常痛感齒科諸症及鑲補治療也。有奇效經驗

院長 牙醫師 劉永華

院址 山東路一二三號樓上 電話 二、七〇六二號

節省煤炭

電力吹風機

出品一週年大賤賣

普華工廠啓

青島西山路四號 電話三、〇八四二

百代

百代墨水

學校用 事務用

墨水之王

總經理 新東商行

天津・青島・奉天・大汲

今天 買一枝送兩枝

偉大犧牲 空前壯舉

新年將届 請親友饋贈

派拉蒙眞空金筆

暢銷於全國上流社會已獲得政府最榮譽之嘉獎

超等派拉蒙全透明金筆每枝十五元
新型派拉蒙眞空金筆每枝十三元
特種派拉蒙眞空筆每枝十二元
甲種派拉蒙金筆每枝十五元
乙種派拉蒙金筆每枝十元
自來水毛筆每枝五元

出立保單 終身保用

贈券 憑報購一金筆一枝附贈特種毛筆一枝、不論任何筆均有此贈券、限期三一五日爲止每人限購一枝

青島美利時行分行 北京路中華棧內

外埠函購請寄費一元五

關於霧的研究

小風

霧是一個很討厭的東西，大霧一到，一切大小輪船都必須停留下使、飛機禁止出入、火車也要時常放着笛以警告來往過路的人，在非常濃厚的霧裡，連汽車也禁止通行，免得闖禍、飛機更要特別注意，遇到濃霧來臨時，只好躲在廠裡，不敢出來飛行了。

這種霧是怎樣的東西呢，要懂得霧是怎樣來的，那我們又要提到水了，水會變成水蒸氣、飛到空氣裏去，這是任何人都知道的，等到空氣一冷下來、空氣裡的水蒸氣、就又結成小水點，如果這種小水點存在空中，便是雲，如果他懶洋洋的，在地上飛不起來，便成了我們□□的霧，所以雲和霧實在是一樣的東西。

在大霧裡，以可以看見那些小水點在天空中，因為他們太小，所以他們雖然向下落，但是落的很慢，並且霧的本身的單位太小，如果把霧裡本身單位的（也可以說是小水點）三千多排列起來，那麼霧的面積還不到一寸長，一立方寸裡面、最多的時候，可以含有一百萬小水點，如把上述的霧變成雨落下來，那是太小的了。差不多把杯水變成霧，就可以佈滿了中國最大的都市上海。

霧裡的小水點既然這樣小、可以每一顆小水點都有一個核、這核是什麼呢、就是灰塵、水蒸氣一定要黏在一個小灰塵上、拿他當核、才能結成小水點、不然霧不成功。

城市多霧

大城市裡常常多霧原因、便是因為工廠太多、從煙筒裡噴出來的灰塵也就多、因此空氣裏常有灰塵、如我國的上海、空氣裡的灰塵很多、但究竟有多少、我們都無從知道、但據英國倫敦的估計、在倫敦城裡、每年從空中落下來的灰塵、至少有四萬五千多噸、從空中竟落下這樣多的灰塵、眞是驚人聽聞的消息、因為城市裡灰塵多的原因、於是水蒸氣就容易結在上面、結成小水點、所以倫敦的霧是世界聞名的、差不多每隔三天、便有一次大霧降臨。

多霧的地方

我國沿海一帶，每到了春天，就會發生霧，從海邊起到內地一二里之內都有，這是因為海裡的冷風吹上□，陸上的熱空氣一遇到冷氣，就放出水蒸氣來，因此結成霧，名曰「混合霧」我國江西廬山的霧，也是非常有名的，所以常有一句「廬山眞面」的諺，也就是因為廬山的狀態為霧所障，廬山其本來面目而言的，廬山所以多霧的原因，乃是風吹在山邊的壁上，便沿着山壁往上昇，空氣上昇之後，便因為膨脹冷了下來，空氣冷，便放出水蒸氣，結成小水點，因此常常有雲和霧繞在山腰間，景緻非常美麗，這也是霧之一個原因，是因為山谷裡的空氣比較熱，山頂上的空氣比較冷，如果山頂上的冷氣流下山谷，和山谷裡的熱氣一相遇，就會變成霧，成了一片茫茫的霧海，詩人把他叫作雲海，這種霧，也是混合霧。

霧的種類

除了前面所說的混合霧之外、還有溫度逆增原因可以造成霧，夏天的晚上，太陽一下山，靠近地面的這層空氣，因為地面變冷，這層空氣也變冷，過了幾點鐘之後，就變成上層空氣熱，下層空氣反而變成冷的現象，這種現象叫做「溫度逆增」在熱空氣層和冷空氣層的當中，叫做「溫度逆增面」，溫度逆增面也就是「霾層」，霾是什麼，霾就是浮在空中的小灰塵，在溫度逆增面上的空氣，因為熱而膨脹，密度變小，所以，從裡面落下很快，可是在溫度逆增面下的空氣冷，密度大，所以霾一落到這裡，就很容易輕快的落下來，因此就在溫度逆增面上聚集起來，成了霾層，到後來，天空熱空氣的水蒸氣，便黏在霾層裡的霾點上，結成霧，這時候霧從天空向下來，越近地面，霧積越厚，仰起頭來，卻可以看見青天，可是向前一看，到看不遠，這種霧，叫做「沉降霧」夏天多此種霧。

秋冬兩季

因為夜裡長白天短，地面上太陽的熱力，散失得更多，因此地面上這層空氣格外冷，天空的冷氣向下落的時候會發生一種運動，一運動起來，便發生熱，所以天空的空氣反而比較熱了，這種熱空氣落在地上的冷空氣上面，在冷空氣便往上昇，比地面上的空氣還要冷，這層冷氣便向下落，而地面上的空氣便往上昇，一上一下的運動起來，這種情形叫做對流，可是在霾層上面的空氣是熱的，這種熱空氣裡的水蒸氣，便在霾層上變成霧，這種霧從霾層起，漸漸的落到地面，不但向前看不清對面的東西，就是仰起頭來也看不見天，要到太陽升得很高，霧才會消散，這種霧叫做「輻射霧」。

如果熱空氣在上，冷空氣在下，冷熱兩種空氣成了斜的坡，而熱空氣流得快，冷空氣流得慢，或是熱空氣流得慢，而冷空氣流得快，上下的風，一快一慢相差太多，就會在冷熱兩種空氣的斜坡上面，發生波浪，波浪的峰上就結成霧，霧從上向下，不要十分鐘，就到地面，立刻滿天陰雲，飛行家如遇到這種霧最可怕，這叫做「波浪霧」。

新潮

青島戲劇會即將成立

當此戲劇統制之下，須有導民眾，使其淡養時間，「青島戲劇研究會」有鑒於此，急擬組織，聞現已組織就緒，關於話劇部方面演員，現希望愛好藝業者踴躍參加，（但須有中等程度，而具藝術天才者為限）有志者可至山東路一百〇七號接洽。

王侍郎著作

華委（續昨）

侍郎的著作，計有：尚書後案三十卷，是宗鄭康成注，凡鄭注已逸的地方，采馬融、王肅注補之，孔傳疏義，其訓法兼據廣雅者，間亦取之，又著有十七史商榷一百卷，校勘本文，補正偽脫，對於輿地職官，記載詳晰，[illegible]錄二百卷，其目有十，說錄、說字、說地、說制、說人、說物、說事、說刻、說通、說系，皆刻行於世，弟鳴韶，諸孝廉，[illegible]，與相識相友往來，顧其室云：[illegible]、無盡豈以見志、著作家多，東南名百人士，咸以經學之。（完）

遺失居住證聲明欄

第四三〇四七九號居住證遺失 [illegible]
第五〇九六七五號居住證遺失 [illegible]
第一一三五一八號居住證遺失 冠縣路三三號 劉吉亭
第二一七三七號居住證遺失 台東七路一〇號 宋兆玉
第二一二三六九號居住證遺失 濰縣路 [illegible]
第一一五二九八六號居住證遺失 西大平村一六二號 陸世敏
第一一三九〇三八號居住證遺失 恒台路一〇號內一戶 梁富明
第四六八三四五號居住證遺失 北嶺村五九號 楊春山
第一五六一四三號居住證遺失 [illegible]
第五六八四六五號居住證遺失 館陶路六號 王福祖
第一二六七四一七號居住證遺失 浮山後村一九〇號 王暖仁
第五四三八一〇號居住證遺失 [illegible]
第一二一七七七號居住證遺失 翁部路一〇七號內一戶 孫維金
第〇八八〇一八號居住證遺失 華縣路市場三〇號 [illegible]
第三四二八八五號居住證遺失 西軍家窪一五七號 [illegible]
第四四九三三二號居住證遺失 沙子口姜哥莊 [illegible]
第一一八一四七號居住證遺失 朝陽路二〇號 [illegible]
第〇四五〇三四號居住證遺失 莒縣路三號 李永光
第一二三四八九號居住證遺失 青城路一六號 [illegible]
第六三三五八九三號居住證遺失 湖北路一六號 [illegible]
第五七〇五一七號居住證遺失 新泰路九號九戶 [illegible]
第三四七七〇五號居住證遺失 周村路一七號一八五戶 [illegible]
第一四八一八九號居住證遺失 小巷二路一九號 [illegible]
第〇九六二〇八號居住證遺失 四川路新貨場一一六號 [illegible]
第四〇七五三五號居住證遺失 夏莊鎮王村 王立恒
第〇一一四四〇號居住證遺失 觀海二路 [illegible]
第四一五六一五號居住證遺失 滄口李昌路一五號 李桂順
第六〇八一六八號居住證遺失 恒台路九七號 劉鴻恩
第三二〇九四七號居住證遺失 徐家麥島村三九號 [illegible]
第三二〇九八八號居住證遺失 徐家麥島村五二號 [illegible]
第三二〇八八七號居住證遺失 徐家麥島村一二號 徐仲學
第三二〇九〇九號居住證遺失 徐家麥島村一九號 徐仲島
第三二〇九八六號居住證遺失 徐家麥島村五二號 徐萬祥
第三二〇九九八號居住證遺失 徐家麥島村五五號 [illegible]

第五四八五四九號居住證遺失 北京路一八號 [illegible]
第〇二〇〇六九號居住證遺失 東平路九號 [illegible]
第一五一〇三三號居住證遺失 青海路一九號 [illegible]
第一二八六四 居住證遺失 [illegible]
第六一四二二八號居住證遺失 台東三路二八號 李香亭
第〇三〇一九二號居住證遺失 濟寧路六一號八戶 [illegible]
第五六四三三六號居住證遺失 [illegible] 孫守法
第六一五三三五號居住證遺失 [illegible] 王恕之
第一〇二一〇五號居住證遺失 四方路四三號 王文錦
第一五一五一四號居住證遺失 汶上路四六號內四戶 [illegible]
第五八五五九六號居住證遺失 雲門二路三三號 [illegible]
第五八四一六二號居住證遺失 台東西七路七一號 王敬亭
第〇三八六六四號居住證遺失 鄆城北路五號 [illegible]
第〇五六九五四號居住證遺失 邱縣路一五號 孫安章
第〇二二四七九號居住證遺失 滋陽路二二號 [illegible]
第一一六二一九號居住證遺失 金鄉路一九號內一六戶 林振山
第〇六二四一六號居住證遺失 南村路洪泰院內八號 申榮有
第六〇六〇五四號居住證遺失 [illegible] 王玉發
第二八三八六六號居住證遺失 江蘇路四一號 王瑛
第五九三二六三號居住證遺失 南仲家窪台東路四五號 [illegible]
第二五一一九二號居住證遺失 青海路四三號 [illegible]
第一〇〇七二七號居住證遺失 山西路二三號 王叙五
第一八七一三〇號居住證遺失 辛縣路七八號 [illegible]
第五六〇六一二號居住證遺失 黃島路七〇號 [illegible]
第五五八二九〇號居住證遺失 闕家山六號 [illegible]
第五四八七九七號居住證遺失 濟陽路二號 [illegible]
第三〇六六六一號居住證遺失 西吳家村 [illegible]
第九〇一八二號居住證遺失 西吳家村二六七號 [illegible]
第二九八四九九號居住證遺失 四方西南巷七號 姚侯氏
第一五五九八九號居住證遺失 鐵山路二五號 [illegible]
第二七九二七一號居住證遺失 北仲家窪路五〇號 [illegible]
第六二一七八五七號居住證遺失 台西五路二號 [illegible]
第一五三一九二號居住證遺失 德平路 [illegible]
第一六〇三四六號居住證遺失 陽谷路一〇號 [illegible]
第一六三三九九二號居住證遺失 滋陽路一八號 [illegible]
第四六七七三一號居住證遺失 下河區 [illegible]

遺失聲明 啓者敝人於三二年十月四日在福順德銀號濟南分號買到青島福順德銀號匯付九一九號匯票一只計聯銀一百八十元不慎遺失除掛失止付外特具立保證書將現款由青島福順德銀號如數領出嗣後該票無論落於何人之手概作廢紙特此聲明　登報人楊希武

蓋百川啓事 啓者敝人於去歲十月間為工人初任請因該工人回里時未告知敝人亦未留下居住證號碼刻已查明係所領六〇七〇六四號居住證無論在何處發現於敝人無涉特此登報聲明　熱河路十號

盤聲明 茲有東仲家窪一百三十七號瑞增源磨房經理王心發因生意不振無意進行自本年一月四日將瑞增源號中門市鋪並所有房內用具電機石磨及公會照一切營業權利盤與王紹勳高學海名下經營為業改為瑞增樹春記當日點明鋪貨雙方兩清讓盤人瑞增源所有外欠欠外一切糾葛作保紳為等情讀與受盤人瑞增樹春記無涉除立讓盤字據外特此登報聲明　讓盤人王心發　受盤人王紹勳 高學海　全啓

遺失聲明 敝人王冠五因於本月二日在李村將原用化學方印象牙名戳一方不慎遺失仰各友好以後見有該戳字據概作無效特此聲明　王冠五啓

房產買賣聲明 啓者茲有黃文顯名下承租膠東路五號之一公地計三公畝七二一連同地上建築物讓受賣於杜畔渠堂名下為業在黃文顯租期內如有對於該房糾葛情事由黃文顯負責清理概於杜畔渠堂無涉特此聲明　賣主黃文顯　買主杜畔渠堂

出號聲明 本廠局役于全信現已出號隨身帶去本廠擔保領之第五五〇九〇一號居住證除向警察局呈請註銷外特此登報聲明　海泊村益發合織染廠啓

出號聲明 敝號夥友高振成王世修高欣義三人現已出號將於出敝號擔保所領之一四二二八、一四二二一、一四二二〇號之居住證皆已隨身帶去除呈請警察局註銷戶口外凡該人在外一切行為均與敝號無涉特此登報聲明　寧波路十二號新成木舖啓

遺失聲明 茲為敝號等由山海關冀東銀行匯青大阜銀行照付聯合鈔洋二千五百元計孫雪樵名下八十三號票係一千五百元又崔殿功名下八十四號票係一千元該兩票因不慎俱被遺失除向大阜銀行掛失止付外特再登報聲明該兩票勿論中外人士拾去均作廢紙此啓　孫雪樵 崔殿功 同啓

遺失聲明 茲將領有第〇〇三九六號自行車牌照連車一併丟失除呈請警察局註銷外特此聲明　丁杰楠

出號聲明 茲啓者敝人領有營業執照局第一五〇〇六號麵粉車牌一個不慎被人連車竊去特此登報聲明作廢　濰縣路五號十戶孔銳峰啓

出號聲明 茲啓者敝號夥友孫慶達現已出號本號擔保領之居住證第五九四八四三號隨身帶去呈請警察局註銷外該人在外一切行動概與敝號無涉特此登報聲明作廢　丹陽路二十三號順和成啓

遺失聲明 啓者敝號在濰縣買到濰縣裕興銀行出博山裕興銀行照付總字二〇〇三五號博山六三號匯票一只計洋四千元又買到濰縣大阜銀行出博山裕興銀行照付總字四一五六號四一五七號匯票二只各一千元不慎在途中遺失除向該行掛失止付該票無論落於何人之手概作廢紙特此聲明　濰縣南關同德錢號啓

朱舜賡代表怡和公記聲明 [illegible]

南敬業堂代表人劉鍾秀緊要啓事 [illegible]　事務所平原路四十七號　電話二、四八五一

立退股人 姜文軒 [illegible]　中見人 姜石麟 于華洋 徐鎮北 王松如 王鑒園　退股人 姜文軒　接股人 股東代表李偉忱

緊要啓事 [illegible]

遺失聲明 [illegible]

出號聲明 [illegible]　青島米定路十四號 [illegible]

特別賤賣 [illegible]　肥城路三三號 [illegible]

織布廠出讓聲明 [illegible]　電話三〇二三五號

敝號聲明 [illegible]　青島市 [illegible]

遺失聲明 [illegible]

社員募集
一、華人男子社員　若干名　年齡十七歲至二十歲止
二、華人女子社員　若十名　年齡十六歲至二十歲止
學歷男女共初級中等學校卒業程度以上右希望者自帶履歷書並寫眞持來本社面談
山東路一八三號
華北運輸股份有限公司青島支店

脫離關係 茲因敝人長子由德芳在外胡作非為屢勸不聽自民國三十三年一月十號起脫離父子關係今後在外發生何種行為敝人概不負責特此聲明　東鎮台東西七路一一號之甲由宗禮啓

出號聲明 逕啓者敝號同人鄒存增李海生孫興業字張顯良三人因另有高就茲於一月一日辭退出號所有該三人經手內外事務均已交割清楚今後三人在外一切行動關係自理敝號概予釋責恐未週知特此聲明　青島冠縣路一四一號德記號啓

盤啓事 啓者敝人仇英賢代表股東等對於在小港一路五十一號合資開設之德合盛酒業無意進行經合方同意情願將本號福址全部鋪貨營業執照生財貨物內外欠賬及所有權益悉中說妥按價一並讓與德合盛永記林瑞庭等名下為業當日錢契兩交毫無糾葛嗣後該號營業損益概與以前德合盛無涉關於前德合盛對外作保及一切等情限五日內前來接洽過日概不負責特此登報聲明　讓盤人德合盛 代表仇英賢等　受盤人德合盛永記代表林瑞庭等

股退聲明 啓者茲有趙鴻志姜士陞張金山合資在東鎮龍興路一三二號開設同泰合車行當學徒趙鴻志為經理現因趙君無意前圖願將股本撤出並辭退經理職務已經各股東讓安將趙鴻志所入之股本完全撤出改張玉亭為該車行經理嗣後同泰合車行營業盈虧與趙鴻志無干惟有所欠內欠外任何糾紛事宜自登報之日起三日內前來清理逾期概不負責除雙方立有字據為證外恐未週知特此登報聲明　同泰合車行趙鴻志姜士陞張金山同啓

歸欵聲明 恒豐合現在籌備期間因股東意見不能一致停止進行除將恒豐合圖章銷毀外特此刊登聲明一後各股東及夥友如有往來借貸作保等情概與恒豐合無涉　青島國豐路五十三號恒豐合啓

遺失聲明 啓者敝號於三十二年十二月二十七日在福順德銀號煙台北大街辦事處買到青島福順德銀號照付四九五一號匯票一只計聯幣二百元不慎遺失除掛失止付外特具立保證書將現款由青島福順德銀號如數領出嗣後該票無論落於何人之手概作廢紙特此聲明　登報人譚塞萍

出號聲明 敝號夥友高子靑因另有高就現已出號擔保領之居住證第六〇一七〇二號之居住證業已隨身帶去除呈請警察局註銷戶口外該人在外一切行為與敝號無涉特此登報聲明　寧波路十一號新興成啓

緊要聲明 茲啓者敝號會立有齋點所有一切眼鏡業已出號算清手續後對於敝號生意盈虧與否與該無關目出號日起該在外一切行動概與敝號不負責特此聲明　河北路二十一號會泉合記同啓

出號聲明 本號店員鄭福臣現已出號由本號擔保代請長山縣警察所領居住證第四三九四號已隨身帶去除呈請註銷後在外一切行動概與本號無涉特此聲明　周村南店街三四號[illegible]啓

光陸～福祿壽 今天兩院 堂堂獻演
打破歲暮沉寂空氣請看嶄新鉅片！
轟動銀壇 譽滿津京 中聯公司第四部光榮代表作
監製 周曼華 嚴化 初合作主演
新舊年特選新片
香閨風雲 亭子間做新房 滑稽百出 曬台上度蜜月 妙不可言
廿五日上映 千金怨 主演 顧也魯 龔秋霞
社會諷刺詼諧愛情巨片

奴隸船 十六日起廿二日止
太日本電影公司傑作
攀滅帶假面具之紳士而磨毒牙 人面獸心之獰獰能放肆吟於狼獰之謀略與怪譎之中 國民衆而崛起日本外交祕史
獵奇與戰慄恐怖巨片！
青島映画劇場 東洋劇場

今天同時獻映 上平安～明星
中聯公司唯一出品「王熙春」纍纍傑作
王熙春 嚴俊 張婉 戴衍 萬 主演
豔窟豔聞 梅孃曲 好人好事
上集博愛 一月廿四日再度選映
（下期開映全新拷貝）永遠的微笑

中和戲院 山東路212號 電話22322
亞儒 婁松 薇 楊 強 容 子 韓 峯
秦月樓 楊壽山 劉湘臣
今天午戲 本市名票合演佳劇
今天夜戲 全部雌雄劍

大洋劇場 德國影片 琴琴霓裳 十二日起十六日止
下期上映 希望音樂會

金城大戲院 西大森南村路二十二號
評戲皇后劇界明星 小月珠 裴昌慶 劉金霞 范喜鈴
午戲 李香蓮 雙蝴蝶 夜戲 女開店 後部楊三姐告狀
每逢星期六星期日午兩戲天准演

慈光大戲院 今天公演 新華公司出品 社會諷刺巨片 王熙春主演 野花那有家花香
下期公演 鐵窗紅淚

光陸電影院 今天公演 滿洲映畫協會出品 新滑稽片 白玫主演 新婚記
下期公演 野花那有家花香

光陸東鎮分院 館陶路63號 電話30556
猛武生 袁小樓 青衣花旦 鄭瑤台
今天午戲 全部五趙娘
今天夜戲 [illegible] 二本西遊記

小兒聖藥 李琴圃福幼餅
擅治小兒驚風發熱瀉痢等症
琴圃兒科醫院發行 吳縣一路九號 電話二四四七六號
青島濟南各藥房均售

福祿壽菜館
敬啓諸君。見報知曉。本館內部。業已修好。客堂華麗。招待週到。京津名師。作菜美巧。包辦酒席。茶點小肴。如蒙光顧。無任酬勞。
山東路五十五號 電話二、四二七〇

青島大新民報社印刷局
[illegible]

伯仁醫院 齒科
最新電療器械 設備完善 專門口腔外科 小兒齒科 新法鑲補矯正 手術敏捷
地址陵縣路六五號

傳授 劉氏清香疥藥粉 白降丹 紅昇丹
北京內務部衛生局化驗批准 有效成分許可證日字第三六號
敝人數世業醫 祖傳三仙內外科 各實驗紅昇白降丹 專業斯道 而欲習者 不吝教請 接洽是荷
乾疥 濕疥 膿疥 蟲疥 毒疥 一兼治黃水 瘡 臁 腳氣
中醫士 劉植三 青島東鎮三路六二號東興藥房

花柳患者密切注意
[illegible]
華東診所

二週年感言
[illegible]
琴同齒科醫院 丁眉卿謹啓

包戒 鴉片 海洛英 嗎啡
優點 住院免費 看護週到 有意想不到的妙法 戒後叫你拍案稱絕
簡章承索即奉 醫師 董書田 青島黃島路五十號

國醫 齊雲生
統治內外科大方婦科等病...
[illegible]

遺精 陽萎 強腎素
[illegible]

梅毒 下疳 淋病 猴子 狐臭
[illegible]

英記酒樓 酒菜 飯麵 經濟 小吃
山東路一七〇號 電話二五九

三環白蘭地 高尚無比
東雲批發 電2七五二三

出租小說 優待讀者
長期租看者每月減收二元 自即日起至本月廿五日止
天津路口 河南 雲閣書店

大衣料完全毛 存貨無多
每碼定價32至35元130元
高飛喜洋行 廣西路三十六號

臟器複製：極品補劑 補力丁
全國藥房均有售
名貴 成分
補血生精 補脾長肉 補腦強腎 補心平肝
[illegible]
上海華德大藥廠監製 青島總經理 建美大藥房 本埠各大藥房均售

照相及瓷相 戒板
無任歡迎 如蒙定製 照相無斷 瓷質品學
本外埠顧代理者 函東章程即寄
地址青島平原路十三號之甲

信昌號發售
化學人造金之首飾應有盡有無美不備珠鑽嵌鑲別針耳墜顏色鮮明式樣摩登

萬寶眼鏡店
專採嶗山茶晶品石
包設電機 劃磨各種 新式眼鏡 出品精良 定價低廉 如假保換
青島河北路廿九號

花柳性病專科 張萬年大夫
特備近代科學化各種電器醫械治〇花柳淋病確具把握負責根治
各期梅毒 魚口便毒 軟硬下疳 急慢淋病 包皮潰腫 包莖過長 早洩手淫 發育不全
診所雲南路八十七號 電話二、七七四四號

昆明大藥房 附設專科花柳淋病
本診所醫師對於男女急慢性淋病曾下多年苦心研究 常用歐西名廠特效新藥治療一切男子淋病婦女白帶 當天見效三天保好七日除根永不復發 負責根治確具把握
東鎮昆明路四十二號

三山醫院 專科淋病 花柳 庶早消弭病患
憑專門學識與專科經驗為病家忠實服務特備近代新式儀器短波電療赤外線紫外線太陽燈等並採用各國著名靈藥對於急慢性淋病硬軟性下疳各期梅毒以及移轉各症經電機治療後有意想不到之效力本院精製包皮手術敏捷設備完善毫無痛苦短期全愈負責斷根確具把握
東鎮威海路東首一五六號 電話3〇四八五

良大川醫院
專治花柳 新久 梅毒淋病 首重期短根斷
憑專門學識技術以多年臨診經驗特備最新科學化電療醫械選用各國名廠特效藥治療一切性病花柳淋病等症確具把握負責斷根短期全愈永不復發
時間自上午八時起至下午十時止星期照常
青島德縣路十八號電話二、二一二五

三鞭保腎丸
[illegible]
青島經理處山東路金星大藥房

白送奇書
此書內有健康長壽法恢復青春法腎腦遺精病預防法陽萎早洩自療法閱後能健體美容預防早老解消百病洋裝厚冊分文不取函索快剪下此報附華北郵票九角作為寄書之用信寄北京崇外明因寺街三十四號廣德堂收即可郵寄一冊

島上唯一淋病專家 公利診療所
[illegible]
地址青島北京路西頭六六號